

有 価 証 券 報 告 書

(証券取引法第24条第1項に基づく報告書)

事業年度 自 昭和62年4月1日  
(第122期) 至 昭和63年3月31日

大 蔵 大 臣 殿

昭和63年6月29日提出

会社名 株式会社 ときわ相互銀行

英訳名 THE TOKIWA SOGO BANK LTD.

代表者の  
役職氏名 取締役社長 平井 勉 郎



本店の所在の場所 東京都中央区日本橋3丁目11番2号 電話番号 東京(273)6221(大代表)

連絡者 常務取締役財務部長 石塚 泰二

もよりの連絡場所 同 上 電話番号 同 上

連絡者 常務取締役財務部長 石塚 泰二

有価証券報告書の写しを縦覧に供する場所

| 名 称              | 所 在 地             |
|------------------|-------------------|
| 株式会社 ときわ相互銀行水戸支店 | 茨城県水戸市泉町2丁目3番2号   |
| 株式会社 ときわ相互銀行松戸支店 | 千葉県松戸市稔台99番6      |
| 株式会社 ときわ相互銀行横浜支店 | 神奈川県横浜市中区曙町1丁目5番地 |
| 東 京 証 券 取 引 所    | 東京都中央区日本橋兜町2番1号   |

# 有価証券報告書

## 検索用目次

| 検索番号 | 項目               |
|------|------------------|
| 5    | ※ 会社の概況          |
| 15   | ※ 事業の概況          |
| 18   | ※ 営業の状況          |
| 29   | ※ 設備の状況          |
| 35   | ※ 経理の状況          |
| 36   | 監査報告書            |
| 38   | 財務諸表             |
| 38   | 貸借対照表            |
| 40   | 損益計算書            |
| 41   | 利益金処分計算書         |
| 45   | 付属明細書            |
| 48   | 主な資産・負債及び収支の内容   |
| 49   | 資金繰状況            |
| 49   | 資金繰実績            |
|      | 今後の資金計画          |
| 49   | その他              |
| 50   | ※ 親会社及び子会社に関する事項 |
| 51   | ※ 株式事務の概要        |
|      | ※ その他の記載事項       |

|     |                           |    |   |
|-----|---------------------------|----|---|
| 第1  | 会社の概況                     | 1  | 頁 |
| 1.  | 会社の沿革                     | 1  |   |
| 2.  | 資本金の推移                    | 1  |   |
| 3.  | 株式の総数                     | 2  |   |
| 4.  | 株式の状況                     | 2  |   |
| 5.  | 1株当り配当等の推移                | 3  |   |
| 6.  | 株価及び株式売買高の推移              | 3  |   |
| 7.  | 役員の状況                     | 4  |   |
| 8.  | 従業員の状況                    | 10 |   |
| 第2  | 事業の概況                     | 11 |   |
| 1.  | 会社の目的及び事業の内容              | 11 |   |
| 2.  | 経営上の重要な契約                 | 13 |   |
| 3.  | 研究開発活動                    | 13 |   |
| 第3  | 営業の状況                     | 14 |   |
| 1.  | 概況                        | 14 |   |
| 2.  | 掛金・預金業務                   | 15 |   |
| 3.  | 貸出業務                      | 18 |   |
| 4.  | 商品有価証券売買業務                | 20 |   |
| 5.  | 有価証券投資業務                  | 20 |   |
| 6.  | 為替業務                      | 21 |   |
| 7.  | その他の業務                    | 22 |   |
| 第4  | 設備の状況                     | 25 |   |
| 1.  | 設備                        | 25 |   |
| 2.  | 設備の新設、重要な拡充若しくは改修又はこれらの計画 | 30 |   |
| 第5  | 経理の状況                     | 31 |   |
|     | 監査報告書                     | 32 |   |
| 1.  | 財務諸表                      | 34 |   |
| (1) | 貸借対照表                     | 34 |   |
| (2) | 損益計算書                     | 36 |   |
| (3) | 利益金処分計算書                  | 37 |   |
| (4) | 附属明細表                     | 41 |   |
| 2.  | 主な資産・負債及び収支の内容            | 44 |   |
| 3.  | 資金収支の状況                   | 45 |   |
| 4.  | その他                       | 45 |   |
| 第6  | 関係会社に関する事項                | 46 |   |
| 1.  | 親会社に関する事項                 | 46 |   |
| 2.  | 子会社に関する事項                 | 46 |   |
| 3.  | 関連会社に関する事項                | 46 |   |
| 4.  | その他の関係会社に関する事項            | 46 |   |
| 5.  | 連結財務諸表に関する事項              | 46 |   |
| 第7  | 株式事務の概要                   | 47 |   |

第 1 会 社 の 概 況

1. 会社の沿革

- 大正13年 4月 茨城県を営業区域とする常磐無尽株式会社を設立（設立日大正13年4月5日、資本金500千円、本店水戸市）
- 昭和26年10月 相互銀行法に基づく相互銀行業の免許を受け、株式会社常磐相互銀行に商号変更
- 昭和27年 6月 本店を東京に移転（昭和27年6月千代田区飯田町、昭和28年4月千代田区神田富山町に移転）
- 昭和47年10月 当行株式、東京証券取引所市場第二部に上場
- 昭和48年 8月 当行株式、東京証券取引所市場第一部に上場
- 昭和48年10月 株式会社ときわ相互銀行に商号変更
- 昭和50年11月 本店を所在地の中央区日本橋に移転
- 昭和51年12月 総合オンラインシステム完成（昭和55年9月第2次総合オンラインシステム稼働）
- 昭和61年 3月 海外コルレス業務開始
- 昭和61年 6月 債券ディーリング業務開始
- （昭和63年3月末現在店舗数68カ店、出張所2カ店）

2. 資本金の推移

| 年 月 日     | 増 資 額         | 増資後資本金          | 摘 要  |
|-----------|---------------|-----------------|--|
| 昭和59年4月1日 | 千円<br>383,000 | 千円<br>4,003,000 | 株主割当(1:0.05) 3,581,997株 発行価額 50円 資本組入額 50円<br>有償 失権株等公募 38,003株 発行価額 228円 資本組入額 114円<br>一般募集 160,000株 発行価額 228円 資本組入額 114円<br>無償 株主割当(1:0.05) 3,620,000株<br>新株式発行によらない増加資本<br>資本準備金の資本組入れ 327,808円 |

(注) 昭和62年12月4日開催の取締役会において有償増資（株主割当1：0.15）及び公募増資1,240,000株並びに無償増資（株主割当1：0.05）の決議を行い、又、昭和63年3月25日開催の取締役会において資本準備金の一部金889,949円を新株式を発行せず資本に組入れの決議を行い、昭和63年4月1日付で資本金は3,220,000千円増加し、資本金は7,223,000千円となっております。

### 3. 株式の総数

| 会社が発行する株式の総数 | 発行済株式総数   |
|--------------|-----------|
| 100,000 千株   | 79,800 千株 |

(注)1. 昭和63年4月1日の有償増資により13,210千株(株主割当11,970千株、一般募集1,240千株)並びに無償増資により3,990千株増加し、発行済株式総数は97,000千株となっております。

2. 昭和63年6月29日開催の定時株主総会において定款の変更が行われ、会社が発行する株式の総数は、388,000千株となっております。

| 発行済株式 | 記名・無記名の別及び額面・無額面の別      | 種類   | 発行数       | 上場証券取引所名           | 摘要 |
|-------|-------------------------|------|-----------|--------------------|----|
|       | 記名式<br>額面株式<br>(券面額50円) | 普通株式 | 79,800 千株 | 東京証券取引所<br>(市場第一部) |    |

### 4. 株式の状況

#### (1) 所有者別状況

| 区分    | 株式の状況(1単位の株式数 1,000株) |        |      |        |             |        |        | 単位未満株式の状況   |
|-------|-----------------------|--------|------|--------|-------------|--------|--------|-------------|
|       | 政府及び地方公共団体            | 金融機関   | 証券会社 | その他の法人 | 外国法人等(うち個人) | 個人その他  | 計      |             |
| 株主数   | — 人                   | 52     | 11   | 346    | ( 7 )       | 2,418  | 2,834  |             |
| 所有株式数 | — 単位                  | 44,161 | 280  | 21,884 | ( 93 )      | 12,182 | 78,600 | 1,200,000 株 |
| 割合    | — %                   | 56.18  | 0.36 | 27.84  | ( 0.12 )    | 15.50  | 100    |             |

(注) 自己株式2,907株は個人その他に2単位、単位未満株式の状況に907株含まれております。

なお、自己株式2,907株は株主名簿上の株式数であり、期末日現在の実質的な所有株式数は、907株であります。

#### (2) 所有数別状況

| 区分    | 株式の状況     |         |         |        |        |        |        |        | 単位未満株式の状況   |
|-------|-----------|---------|---------|--------|--------|--------|--------|--------|-------------|
|       | 1,000単位以上 | 500単位以上 | 100単位以上 | 50単位以上 | 10単位以上 | 5単位以上  | 1単位以上  | 計      |             |
| 株主数   | 19 人      | 12      | 35      | 22     | 301    | 350    | 2,095  | 2,834  |             |
| 割合    | 0.67 %    | 0.42    | 1.24    | 0.78   | 10.62  | 12.35  | 73.92  | 100    |             |
| 所有株式数 | 49,003 単位 | 8,769   | 8,399   | 14,611 | 55,222 | 21,877 | 32,591 | 78,600 | 1,200,000 株 |
| 割合    | 62.34 %   | 11.16   | 10.69   | 1.86   | 70.2   | 2.78   | 4.15   | 100    |             |

## (3) 大株主

| 氏名又は名称            | 住所                 | 所有株式数               | 発行済株式総数に対する所有株式数の割合 |
|-------------------|--------------------|---------------------|---------------------|
| (株) 陽 栄           | 東京都中央区銀座7丁目14番16号  | 9,768 <sup>千株</sup> | 12.24%              |
| (株) 太陽神戸銀行        | 兵庫県神戸市中央区浪花町56番地   | 3,916               | 4.90                |
| (株) 富士銀行          | 東京都千代田区大手町1丁目5番5号  | 3,835               | 4.80                |
| (株) 三菱銀行          | " " 丸の内2丁目7番1号     | 3,575               | 4.48                |
| 太陽神戸ファイナンスサービス(株) | " " 大手町2丁目2番1号     | 3,221               | 4.03                |
| (株) 三和銀行          | 大阪府大阪市東区伏見町4丁目10番地 | 2,684               | 3.36                |
| (株) 常陽銀行          | 茨城県水戸市南町2丁目5番5号    | 2,503               | 3.13                |
| (株) 日本興業銀行        | 東京都千代田区丸の内1丁目3番3号  | 2,381               | 2.98                |
| (株) 日本長期信用銀行      | " " 大手町1丁目2番4号     | 2,381               | 2.98                |
| (株) 日本債券信用銀行      | " " 九段北1丁目13番10号   | 2,381               | 2.98                |
| 計                 |                    | 36,649              | 45.92               |

## 5. 1株当り配当等の推移

| 回次                     | 第118期            | 第119期          | 第120期          | 第121期          | 第122期          |
|------------------------|------------------|----------------|----------------|----------------|----------------|
| 決算年月                   | 59年3月            | 60年3月          | 61年3月          | 62年3月          | 63年3月          |
| 1株当り配当額<br>(1株当り中間配当額) | 5.00円<br>(2.50円) | 5.00<br>(2.50) | 5.00<br>(2.50) | 5.00<br>(2.50) | 5.00<br>(2.50) |
| 1株当り当期純損益              | 13.83円           | 12.74          | 10.91          | 14.13          | 23.62          |
| 1株当り純資産額               | 235.74円          | 224.31         | 229.87         | 238.65         | 256.92         |
| 配当性向                   | 36.13%           | 39.24          | 45.82          | 35.38          | 21.16          |

(注)1. 第122期中間配当についての取締役会決議は、昭和62年11月16日に行いました。

2. 1株当り当期純損益は期中平均株数(加重平均)により算出しました。

## 6. 株価及び株式売買高の推移

| 最近5年間の事業年度別最高・最低株価            | 回次           | 第118期             | 第119期 | 第120期 | 第121期       | 第122期         |       |
|-------------------------------|--------------|-------------------|-------|-------|-------------|---------------|-------|
|                               | 決算年月         | 59年3月             | 60年3月 | 61年3月 | 62年3月       | 63年3月         |       |
|                               | 最高           | 260円<br>□240      | 425   | 635   | 1,320       | 1,190<br>□813 |       |
| 最低                            | 240円<br>□240 | 240               | 302   | 390   | 830<br>□800 |               |       |
| 当事業年度中最近6箇月間の月別最高・最低株価及び株式売買高 | 月別           | 62年10月            | 11月   | 12月   | 63年1月       | 2月            | 3月    |
|                               | 最高           | 970円              | 880   | 950   | 900<br>□813 | 975           | 1,080 |
|                               | 最低           | 868円              | 835   | 830   | 861<br>□800 | 858           | 905   |
|                               | 売買高          | 108 <sup>千株</sup> | 52    | 222   | 159         | 253           | 1,273 |

(注)1. 最高・最低株価及び株式売買高は、東京証券取引所市場第一部におけるものであります。

2. □印は権利落後の株価であります。

## 7. 役員状況

| 役名及び職名                        | 氏名<br>(生年月日)              | 主 要 略 歴                         | 所有株式数 |    |
|-------------------------------|---------------------------|---------------------------------|-------|----|
| 取締役社長<br>(代表取締役)              | 平 井 勉 郎<br>(大正10年 9月21日生) | 昭和19年 9月 東京大学法学部卒業              | 千株    |    |
|                               |                           | 昭和19年 9月 大蔵省入省                  |       |    |
|                               |                           | 昭和39年 7月 大蔵省主計局主計官              |       |    |
|                               |                           | 昭和41年 7月 大蔵省銀行局総務課長             |       |    |
|                               |                           | 昭和42年 8月 名古屋国税局長就任              |       |    |
|                               |                           | 昭和46年 6月 大蔵省主計局次長就任             |       |    |
|                               |                           | 昭和47年 1月 行政管理庁行政管理局長就任          |       |    |
|                               |                           | 昭和49年 8月 行政管理事務次官就任             |       |    |
|                               |                           | 昭和51年 6月 国民金融公庫副総裁就任            |       |    |
|                               |                           | 昭和55年 7月 国民金融公庫副総裁辞任            |       |    |
|                               |                           | 昭和55年 7月 株式会社ときわ相互銀行顧問就任        |       | 26 |
|                               |                           | 昭和55年12月 同行取締役副社長就任             |       |    |
|                               |                           | 昭和56年 6月 東日本リース株式会社取締役就任(現職)    |       |    |
|                               |                           | 昭和56年 6月 株式会社ときわ相互銀行取締役社長就任(現職) |       |    |
|                               |                           | 昭和56年 6月 株式会社関東データセンター取締役就任(現職) |       |    |
|                               |                           | 昭和57年 6月 関東総合信用保証株式会社取締役就任(現職)  |       |    |
|                               |                           | 昭和58年 5月 全国相互銀行協会理事就任(現職)       |       |    |
|                               |                           | 昭和58年 5月 日本経営者団体連盟理事就任          |       |    |
|                               |                           | 昭和60年 3月 金融情報システムセンター評議員就任(現職)  |       |    |
|                               |                           | 昭和60年 4月 関東相互銀行協会会長就任(現職)       |       |    |
| 昭和60年 6月 相銀住宅ローン株式会社取締役就任(現職) |                           |                                 |       |    |
| 昭和62年 6月 日本経営者団体連盟常任理事就任(現職)  |                           |                                 |       |    |
| 専務取締役<br>(代表取締役)              | 品 川 哲 哉<br>(昭和 3年 7月17日生) | 昭和28年 3月 東京大学法学部卒業              | 23    |    |
|                               |                           | 昭和28年 4月 株式会社常磐相互銀行入行           |       |    |
|                               |                           | 昭和45年10月 同行企画室長代理               |       |    |
|                               |                           | 昭和46年 6月 同行企画部副部長               |       |    |
|                               |                           | 昭和48年 5月 同行企画部長                 |       |    |
|                               |                           | 昭和50年 5月 株式会社ときわ相互銀行取締役就任       |       |    |
|                               |                           | 昭和52年 6月 同行人事部長                 |       |    |
|                               |                           | 昭和56年 6月 同行常務取締役就任              |       |    |
|                               |                           | 昭和59年 5月 同行総合企画部長               |       |    |
|                               |                           | 昭和59年11月 同行業務本部長                |       |    |
|                               |                           | 昭和61年 2月 同行業務第一本部長              |       |    |
|                               |                           | 昭和63年 6月 同行専務取締役就任              |       |    |

| 役名及び職名           | 氏名<br>(生年月日)               | 主 要 略 歴   | 所有株式数                        |
|------------------|----------------------------|---|------------------------------|
| 専務取締役<br>(代表取締役) | 山 中 義 正<br>(昭和 4年 7月 1日生)  | 昭和 28年 3月 早稲田大学法学部卒業<br>昭和 28年 4月 株式会社常磐相互銀行入行<br>昭和 44年 2月 同行新宿支店長<br>昭和 46年 6月 同行審査部副部長<br>昭和 47年 2月 同行審査部長<br>昭和 48年 8月 同行融資部長<br>昭和 50年 5月 株式会社ときわ相互銀行取締役就任<br>昭和 56年 6月 同行常務取締役就任<br>昭和 56年 6月 同行本店営業部長<br>昭和 59年 11月 同行管理本部長<br>昭和 60年 6月 同行管理本部長兼検査部長<br>昭和 60年 8月 同行管理本部長<br>昭和 61年 2月 同行業務第二本部長<br>昭和 63年 6月 同行専務取締役就任 | 千株<br><br><br><br><br><br>13 |
| 専務取締役<br>(代表取締役) | 淺 野 理<br>(昭和 3年 6月 3日生)    | 昭和 28年 3月 東京大学法学部卒業<br>昭和 28年 4月 株式会社日本相互銀行入行<br>昭和 44年 4月 株式会社太陽銀行赤坂支店長<br>昭和 51年 10月 株式会社太陽神戸銀行融資企画部長<br>昭和 53年 7月 同行神戸本部経理部長兼東京本部経理部長<br>昭和 54年 6月 同行取締役就任<br>昭和 55年 6月 同行銀座支店長<br>昭和 57年 6月 同行東京営業部第二部長<br>昭和 59年 7月 同行東京営業部第一部長<br>昭和 60年 6月 株式会社ときわ相互銀行常務取締役就任<br>昭和 61年 2月 同行管理本部長<br>昭和 63年 6月 同行専務取締役就任                | 12                           |
| 常務取締役<br>(代表取締役) | 石 塚 泰 二<br>(昭和 5年 2月 15日生) | 昭和 27年 3月 慶応義塾大学法学部卒業<br>昭和 27年 4月 日本銀行入行<br>昭和 52年 7月 同行大阪支店特別建築課長<br>昭和 53年 11月 同行人事部研修課長<br>昭和 55年 12月 株式会社ときわ相互銀行取締役就任<br>昭和 56年 6月 同行検査部長<br>昭和 58年 2月 同行財務部長委嘱(現職)<br>昭和 63年 6月 同行常務取締役就任   | 13                           |



| 役名及び職名                 | 氏名<br>(生年月日)              | 主 要 略 歴  | 所有株式数                            |
|------------------------|---------------------------|--|----------------------------------|
| 常務取締役<br>(代表取締役)       | 官 石 哲 郎<br>(昭和 6年 1月15日生) | 昭和29年 3月 東京大学経済学部卒業<br>昭和29年 4月 株式会社日本相互銀行入行<br>昭和52年 8月 株式会社太陽神戸銀行浦和支店長<br>昭和54年 6月 同行東京本部業務推進部次長<br>昭和55年 1月 同行大宮支店長<br>昭和57年 6月 同行上野支店長<br>昭和58年 6月 株式会社ときわ相互銀行取締役就任<br>昭和58年 6月 同行検査部長<br>昭和59年11月 同行総合企画部長<br>昭和61年 2月 同行経営管理室長<br>昭和62年 1月 同行本店営業部営業第一部長委嘱(現職)<br>昭和63年 6月 同行常務取締役就任 | 千株<br><br><br><br><br><br><br>13 |
| 取締役<br>本店営業部<br>営業第二部長 | 新 井 實<br>(昭和 9年 1月13日生)   | 昭和32年 3月 立教大学経済学部卒業<br>昭和32年 4月 株式会社常磐相互銀行入行<br>昭和49年 5月 株式会社ときわ相互銀行川崎支店長<br>昭和51年 4月 同行蒲田支店長<br>昭和54年 4月 同行神田支店長<br>昭和55年 8月 同行業務渉外部長<br>昭和57年 7月 同行総務部長<br>昭和60年 6月 同行取締役就任<br>昭和62年 1月 同行本店営業部営業第二部長委嘱(現職)  | 7                                |
| 取締役<br>経営管理室長兼<br>企画部長 | 大 貫 正 昭<br>(昭和 9年 4月 1日生) | 昭和32年 3月 東京都立大学人文学部卒業<br>昭和32年 4月 株式会社常磐相互銀行入行<br>昭和48年 1月 同行鎌倉支店長<br>昭和54年 4月 株式会社ときわ相互銀行本店営業部副部長<br>昭和55年 8月 同行新小岩支店長<br>昭和58年 2月 同行浜松町支店長<br>昭和59年11月 同行審査部長<br>昭和60年 6月 同行取締役就任<br>昭和61年 2月 同行企画部長<br>昭和62年 1月 同行経営管理室長兼企画部長委嘱(現職)   | 7                                |

| 役名及び職名        | 氏名<br>(生年月日)          | 主 要 略 歴  | 所有株式数               |
|---------------|-----------------------|--|---------------------|
| 取締役<br>業務推進部長 | 鎌田政継<br>(昭和9年8月17日生)  | 昭和33年3月 中央大学法学部卒業<br>昭和33年4月 株式会社常磐相互銀行入行<br>昭和49年5月 株式会社ときわ相互銀行松戸支店長<br>昭和52年6月 同行浜松町支店長<br>昭和55年2月 同行上野支店長<br>昭和57年7月 同行業務推進部副部長<br>昭和59年11月 同行業務推進部長<br>昭和61年6月 同行取締役就任<br>昭和61年6月 同行業務推進部長委嘱(現職)                                   | 千株<br><br><br><br>2 |
| 取締役<br>水戸支店長  | 蘇原秀雄<br>(昭和6年11月12日生) | 昭和25年3月 茨城県立太田第一高等学校卒業<br>昭和25年6月 常磐無尽株式会社入社<br>昭和45年8月 株式会社常磐相互銀行下館支店長<br>昭和49年5月 株式会社ときわ相互銀行吾妻橋支店長<br>昭和51年4月 同行人事部副部長<br>昭和54年8月 同行石岡支店長<br>昭和57年7月 同行人事部長<br>昭和61年12月 同行人材開発室長兼務<br>昭和62年6月 同行取締役就任<br>昭和62年10月 同行水戸支店長委嘱(現職)      | 5                   |
| 取締役<br>神田支店長  | 飯泉忠男<br>(昭和6年6月25日生)  | 昭和24年9月 常磐無尽株式会社入社<br>昭和32年3月 専修大学商経学部卒業<br>昭和50年4月 株式会社ときわ相互銀行尾久支店長<br>昭和52年6月 同行渋谷支店長<br>昭和55年8月 同行融資部長<br>昭和57年7月 同行水戸支店長<br>昭和59年11月 同行飯田橋支店長<br>昭和62年10月 同行神田支店長(現職)<br>昭和63年6月 同行取締役就任   | 2                   |
| 取締役<br>人事部長   | 久保田良夫<br>(昭和9年4月11日生) | 昭和33年3月 学習院大学政治経済学部卒業<br>昭和33年4月 株式会社常磐相互銀行入行<br>昭和49年2月 株式会社ときわ相互銀行拝島支店長<br>昭和51年4月 同行業務推進部推進役<br>昭和54年4月 同行蒲田支店長<br>昭和56年4月 同行業務推進部副部長<br>昭和57年7月 同行事務センター所長兼事務管理部副部長<br>昭和59年11月 同行事務管理部長<br>昭和62年10月 同行人事部長(現職)<br>昭和63年6月 同行取締役就任 | 1                   |

| 役名及び職名       | 氏名<br>(生年月日)              | 主 要 略 歴   | 所有株式数        |
|--------------|---------------------------|---|--------------|
| 取締役          | 前 波 進<br>(昭和10年 4月 8日生)   | 昭和35年 3月 中央大学法学部卒業<br>昭和35年 4月 株式会社日本相互銀行入行<br>昭和56年 4月 株式会社太陽神戸銀行秘書室秘書役<br>昭和59年 4月 同行下丸子支店長<br>昭和61年 4月 同行業務本部支店第三部部長<br>昭和62年 6月 同行業務本部支店第一部部長<br>昭和62年10月 同行東京営業本部業務渉外部部長<br>昭和63年 6月 株式会社ときわ相互銀行取締役就任                                  | 千株<br><br>なし |
| 取締役<br>(非常勤) | 小 市 廣 央<br>(昭和 4年 3月27日生) | 昭和22年 3月 大蔵省東京財務局入局<br>昭和32年 3月 明治大学商学部卒業<br>昭和45年 7月 大蔵省銀行局中小金融課課長補佐<br>昭和49年 7月 株式会社ときわ相互銀行検査部長<br>昭和50年 5月 同行取締役就任<br>昭和51年 4月 同行企画部長<br>昭和56年 6月 同行常務取締役就任<br>昭和57年 7月 同行管理本部長<br>昭和63年 6月 同行常務取締役辞任(非常勤取締役)<br>昭和63年 6月 株式会社東日本リース顧問就任 | 2            |
| 監査役<br>(常勤)  | 本 郷 智 夫<br>(昭和 4年12月14日生) | 昭和28年 3月 慶応義塾大学経済学部卒業<br>昭和28年 4月 株式会社常磐相互銀行入行<br>昭和44年 8月 同行湊支店長<br>昭和46年 8月 同行川崎支店長<br>昭和49年 5月 株式会社ときわ相互銀行飯田橋支店長<br>昭和50年 5月 同行総務部長<br>昭和51年 4月 同行横浜支店長<br>昭和54年10月 同行外国部長<br>昭和57年 7月 同行審査部長<br>昭和59年11月 同行検査部長<br>昭和60年 6月 同行監査役就任(現職) | 5            |
| 監査役          | 磯 田 好 祐<br>(明治44年 9月22日生) | 昭和11年 3月 東京帝国大学法学部卒業<br>昭和11年 4月 大蔵省入省<br>昭和35年 4月 同省財務参事官<br>昭和36年 6月 中小企業金融公庫理事就任<br>昭和41年12月 同公庫副総裁就任<br>昭和46年 5月 日本証券金融株式会社専務取締役就任<br>昭和46年12月 同社取締役副社長就任<br>昭和51年12月 同社取締役会長就任<br>昭和54年 6月 同社顧問就任<br>昭和58年 6月 株式会社ときわ相互銀行監査役就任(現職)     | なし           |
| 計            | 16名                       |   | 135          |

- (注) 昭和26年10月 常磐無尽株式会社は株式会社常磐相互銀行と商号変更  
昭和43年12月 株式会社日本相互銀行は株式会社太陽銀行と商号変更  
昭和48年10月 株式会社常磐相互銀行は株式会社ときわ相互銀行と商号変更  
昭和48年10月 株式会社太陽銀行は株式会社神戸銀行に合併  
昭和48年10月 株式会社神戸銀行は株式会社太陽神戸銀行と商号変更

8. 従業員の状況

(1) 従業員数、平均年齢、平均勤続年数及び平均給与月額

| 区 分    | 従業員数   | 平均年齢   | 平均勤続年数  | 平均給与月額  |          |
|--------|--------|--------|---------|---------|----------|
| 事務系    | 男子     | 1,254人 | 37才01カ月 | 15年02カ月 | 376,368円 |
|        | 女子     | 514    | 23.10   | 5.01    | 157,300  |
|        | 小計又は平均 | 1,768  | 33.02   | 12.03   | 312,679  |
| 庶務系    | 男子     | 33     | 50.03   | 18.05   | 315,827  |
|        | 女子     | 7      | 45.08   | 13.08   | 171,900  |
|        | 小計又は平均 | 40     | 49.05   | 17.07   | 290,640  |
| 計又は総平均 | 1,808  | 33.07  | 12.04   | 312,192 |          |

(注) 1. 従業員数には嘱託及び臨時雇員(計86人)を含んでおりません。

2. 平均給与月額は、3月の時間外手当を含む平均給与月額であり、賞与を除くものであります。

3. 従業員の定年は、満60才に達したときとします。ただし、当行が必要と認めたときは、嘱託として期限を定めて再雇用することがあります。

(2) 従業員組合の状況

当行の従業員組合はときわ相互銀行従業員組合と称し、組合員数は1,538人であり、労使間においては、特記すべき事項はありません。

1. 会社の目的及び事業の内容

(1) 会社の目的

当行は、下記の業務を営むことを目的とします。

- ① 相互掛金の受入れ
- ② 預金又は定期積金の受入れ、資金の貸付け、又は手形の割引並びに為替取引
- ③ 債務の保証又は手形の引受けその他の前各号の相互銀行業務に付随する業務
- ④ 国債、地方債、政府保証債に係る引受け、募集又は売出しの取扱い、売買その他の業務
- ⑤ 担保附社債信託法、社債等登録法その他の法律により相互銀行が営むことのできる業務
- ⑥ その他前各号の業務に付帯又は関連する事項

(2) 事業の内容

① 組織内容

経営組織図

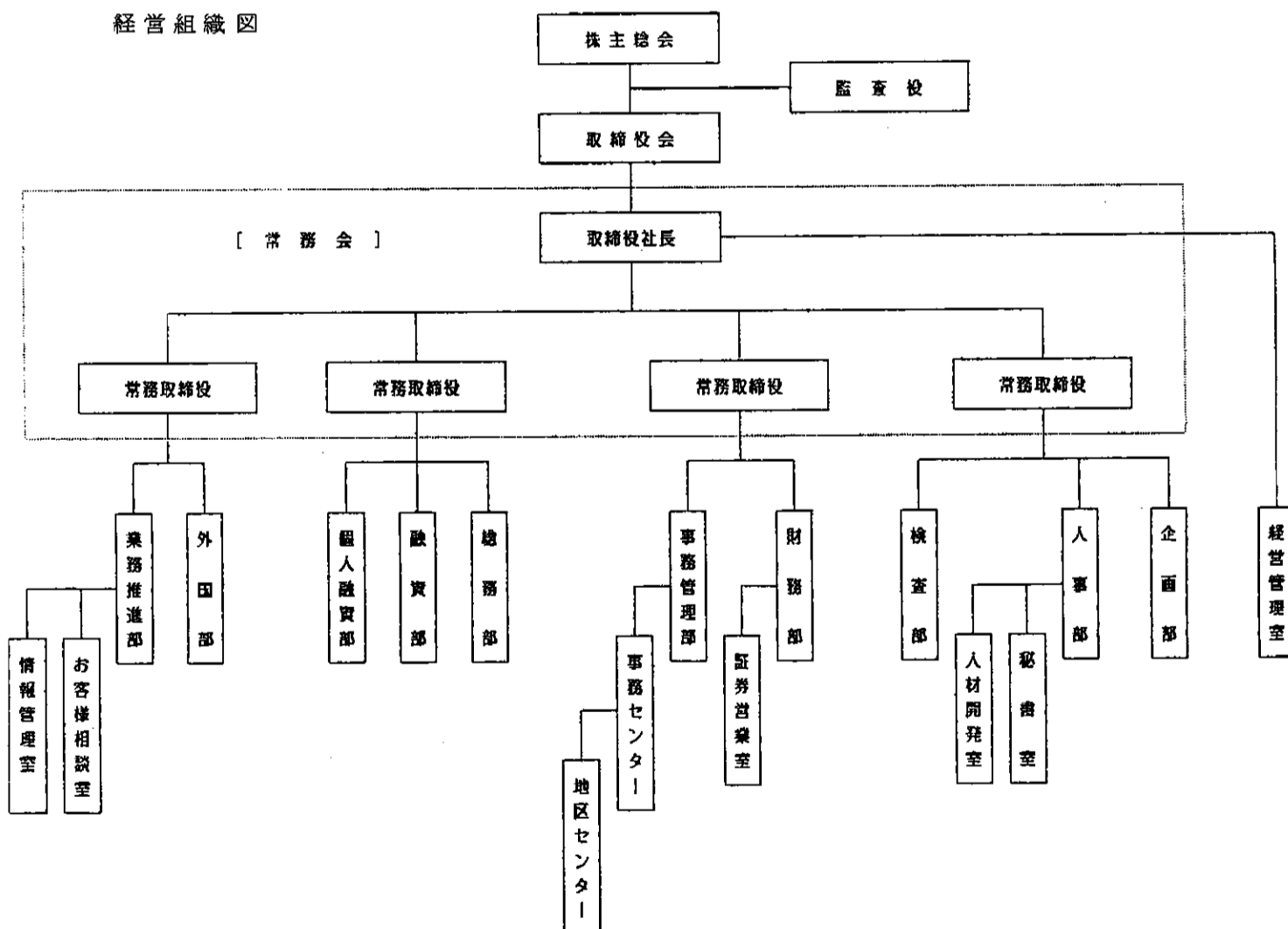

## ② 業務内容

当行の取扱い業務は相互銀行法に定められた業務であります。現在取扱っている業務の内容を説明すると概要次のとおりであります。

### イ 掛金業務

相互掛金契約に基づき一定の時期を定め、その中途又は満了の時に一定額の給付をなすことを約して掛金の受入れを行っております。

### ロ 預金業務

#### (イ) 預 金

当座預金、普通預金、通知預金、定期預金、別段預金、納税準備預金、定期積金等を取扱っております。

#### (ロ) 譲渡性預金

譲渡可能な定期預金を取扱っております。

### ハ 貸出業務

#### (イ) 給 付

相互掛金契約に基づく契約金の給付であって、主として中小企業に対する比較的長期の資金の供給を行っております。

#### (ロ) 割引手形

商業手形、荷付為替手形、銀行引受手形の割引を行っております。

#### (ハ) 貸 付

手形貸付、証書貸付及び当座貸越を行っております。

### ニ 商品有価証券売買業務

国債等公共債の売買業務を行っております。

### ホ 有価証券投資業務

預金の支払準備と資金運用を兼ねて、国債、地方債、社債及び株式等に投資しております。

### ヘ 為替業務

#### (イ) 内国為替

当行本支店間、他行本支店間との間の送金為替及び代金取立等を取扱っております。

#### (ロ) 外国為替

外国為替公認銀行として、外国為替に関する業務を行っております。

### ト その他の業務

#### (イ) 代理業務

国庫金の受払事務、地方公共団体の公金受払事務、長期信用銀行、中小企業金融公庫並びに住宅金融公庫等の代理貸付事務、一般事業会社の株式払込金の受入、配当金及び公社債元利金の支払事務等を行っております。

#### (ロ) 支払承諾

取引先からその取引又は契約に基づく債務に対して支払保証を依頼された場合、確実と認められたもの限り、原則として相当の担保を徴し、又は信用によりその債務を保証しております。

(ハ) 貸付有価証券

取引先の依頼により有価証券の貸付けを行っております。

(ニ) 保護預り及び貸金庫

取引先の依頼に応じて、有価証券その他貴重品を開封又は封かんによって預り、あるいは一部の店舗に貸金庫を設けて取引先の使用に供しております。

(ホ) 社債受託及び登録業務

担保附社債信託法による社債の受託業務、公社債の募集受託及び登録に関する業務を行っております。

(ヘ) 金の売買

金地金及び金貨の売買を行っております。

(ト) 国債等公共債の窓口販売

国債等公共債の窓口販売を行っております。

(チ) ワイドカード業務

ODカードにクレジットカード機能を付与することにより、ODカードのサービスのほか、当行及び当行提携金融機関での現金の立替(キャッシング)、加盟店での買物代金の立替(ショッピング)サービスを行っております。

(リ) コマーシャル・ペーパーの取扱業務

コマーシャル・ペーパーの取扱業務を行っております。

(3) 事業内容の変更等

- ① 昭和62年11月20日より、国内発行コマーシャル・ペーパーの取扱いを開始しております。
- ② 昭和63年6月9日より、担保附社債信託法に基づく担保附社債の受託業務を開始しております。

2. 経営上の重要な契約

該当事項はありません。

3. 研究開発活動

該当事項はありません。



### 第 3 営 業 の 状 況

#### 1. 概 況

当行は、東京都を中心として、茨城県、栃木県、埼玉県、千葉県、神奈川県に店舗を有し、堅実経営を基本方針として積極的に業容の拡大、内容の充実に務め、中小企業及び地域経済の発展に奉仕し、相互銀行の使命を達成すべく努力しております。

当期の内外経済を顧みますと、欧米を中心とした海外経済は、後半、米国で景気上昇の局面も見られましたが、欧州経済は全般的に低調に推移しました。

国内経済は景気の下支えを果たしてきました個人消費、住宅投資および非製造業の設備投資が堅調に推移する一方、輸出減速を契機としました製造業の内需対応型の設備投資が拡大基調を示し、順調な成長軌道が続けております。

最近の営業状況は次のとおりであります。

昭和62年3月期の資金量・譲渡性預金合計は期中925億円増加して期末残高は8,171億円となり、融資量は期中348億円増加して期末残高は6,430億円となりました。また有価証券は期中274億円増加し、期末残高は1,282億円となりました。

これらの結果、総資産は期中1,018億円増加し、期末残高は9,098億円となりました。

損益状況については、経常利益は前年度比1,935百万円増加し4,497百万円となり、当期利益は前年度比257百万円増加して1,127百万円となりました。

営業店舗につきましては、期末の店舗数は本支店66か店、2出張所となりました。

昭和63年3月期の資金量・譲渡性預金合計は期中1,094億円増加して期末残高は9,265億円となり、融資量は期中938億円増加して期末残高は7,369億円となりました。また有価証券は期中605億円増加し、期末残高は1,888億円となりました。

これらの結果、総資産は期中1,344億円増加し、期末残高は1兆442億円となりました。

損益状況について申し述べますと、資金の効率的な運用・調達に努めました結果、決算経理基準に定められた諸引当、諸償却を行ったうえで、経常利益は前年度比458百万円増加して4,956百万円となり、当期利益は前年度比757百万円増加して1,884百万円となりました。

収益・費用の概要を申し述べますと、経常利益は前年度比7,139百万円増加しましたが、その内訳は給付金貸出金利息で906百万円の増加、有価証券利息配当金で3,554百万円の増加、その他受入利息で581百万円の増加、その他経常収益で2,097百万円の増加であります。また経常費用は前年度比6,680百万円増加しましたが、その内訳は、掛金預金利息で2,149百万円の増加、その他支払利息で486百万円の増加、営業経費で666百万円の増加、その他経常費用で3,377百万円の増加であります。

なお、お客様の多様化するニーズにおこたえして、新商品として、62年4月「がん保険付定期預金」、5月「大型フリーローン」、「保険ローン」、10月「マイカーローン」、63年1月「ときわ年金ローン」の取扱いを開始いたしました。

営業店舗につきましては、昭和62年7月に瑞江支店、昭和63年3月に加瀬支店を新設いたしました。この結果、当期末現在の店舗数は68か店、2出張所となりました。

以上のほかに店舗外現金自動設備を4か所設置しております。

(参考)

| 期 別   | 利 鞘 (単位%) |        |       |
|-------|-----------|--------|-------|
|       | 資金運用利回    | 資金調達原価 | 総資金利鞘 |
| 第121期 | 6.50      | 6.08   | 0.42  |
| 第122期 | 5.82      | 5.29   | 0.53  |

2. 掛金・預金業務

(1) 掛金・預金・譲渡性預金

(金額単位 百万円)

| 種 別         | 期 別                  | 当 期 末 残 高 | 当 期 増 減 額 | 当 期 増 減 率 |         |
|-------------|----------------------|-----------|-----------|-----------|---------|
| 資<br>金<br>量 | 掛 金                  | 昭和62年3月末  | 69,097    | 10,088    | 17.09%  |
|             |                      | 昭和63年3月末  | 65,421    | △ 3,676   | △ 5.32  |
|             | 当 座 預 金              | 昭和62年3月末  | 42,360    | △ 4,692   | △ 9.97  |
|             |                      | 昭和63年3月末  | 48,016    | 5,655     | 13.35   |
|             | 普 通 預 金              | 昭和62年3月末  | 110,182   | 16,977    | 18.21   |
|             |                      | 昭和63年3月末  | 123,158   | 12,976    | 11.77   |
|             | 通 知 預 金              | 昭和62年3月末  | 30,123    | 233       | 0.78    |
|             |                      | 昭和63年3月末  | 30,675    | 552       | 1.83    |
|             | 定 期 預 金              | 昭和62年3月末  | 511,180   | 68,420    | 15.45   |
|             |                      | 昭和63年3月末  | 599,930   | 88,750    | 17.36   |
|             | 市 場 金 利 連<br>動 型 預 金 | 昭和62年3月末  | 21,587    | 7,943     | 58.21   |
|             |                      | 昭和63年3月末  | 48,167    | 26,580    | 123.12  |
|             | 自 由 金 利<br>定 期 預 金   | 昭和62年3月末  | 53,515    | 53,515    | -       |
|             |                      | 昭和63年3月末  | 122,956   | 69,441    | 129.76  |
|             | 定 期 積 金              | 昭和62年3月末  | 7,134     | △ 1,672   | △ 18.98 |
|             |                      | 昭和63年3月末  | 6,450     | △ 683     | △ 9.58  |
|             | そ の 他 の 預 金          | 昭和62年3月末  | 43,702    | 5,112     | 13.24   |
|             |                      | 昭和63年3月末  | 52,621    | 8,918     | 20.40   |
|             | 小 計                  | 昭和62年3月末  | 744,684   | 84,380    | 12.77   |
| 昭和63年3月末    |                      | 860,854   | 116,170   | 15.59     |         |
| 小 計         | 昭和62年3月末             | 813,782   | 94,468    | 13.13     |         |
|             | 昭和63年3月末             | 926,275   | 112,493   | 13.82     |         |
| 譲 渡 性 預 金   | 昭和62年3月末             | 3,390     | △ 1,910   | △ 36.03   |         |
|             | 昭和63年3月末             | 300       | △ 3,090   | △ 91.15   |         |
| 計           | 昭和62年3月末             | 817,172   | 92,558    | 12.77     |         |
|             | 昭和63年3月末             | 926,575   | 109,403   | 13.38     |         |

(注) 掛金は相互銀行法第2条第1項第1号に規定されている業務であります。

(2) 1店舗当たり及び従業員1人当たり資金量

(金額単位 百万円)

| 期 別      | 店 舗 数 | 1店舗当たり資金量 | 従 業 員 数 | 従業員1人当たり資金量 |
|----------|-------|-----------|---------|-------------|
| 昭和62年3月末 | 68 店  | 12,017    | 1,812 人 | 450         |
| 昭和63年3月末 | 68    | 13,626    | 1,808   | 512         |

(注) 1. 資金量には譲渡性預金を含んでおります。

2. 店舗数には出張所を含んでおりません。

3. 前年度の店舗数には出張所を含んでおります。なお、前年度の店舗数及び1店舗当り資金量を当年度と同じベースで算出した場合は次のとおりとなります。

店舗数 66店、1店舗当り資金量 12,381百万円

(3) 掛金・預金利率

① 掛金利回

掛金利回は、相互銀行の掛金業務基準に基づく最高限度の定めによっております。

(昭和63年5月31日現在)

(単位 年利%)

| 区分 | 昭和61年3月31日実施 | 昭和61年5月19日実施 | 昭和62年3月16日実施 |
|----|--------------|--------------|--------------|
| 月掛 | 3.6 以下       | 3.48 以下      | 3.36 以下      |
| 旬掛 | 3.4 "        | 3.28 "       | 3.16 "       |
| 日掛 | 3.1 "        | 2.98 "       | 2.86 "       |

② 預金利率

預金金利は、臨時金利調整法により規制されておりますが、その範囲内において日本銀行が定めるガイドラインとしての預金細目金利によっております。

(昭和63年5月31日現在)

(単位 年利%)

| 区分        | 日本銀行ガイドライン(預金細目金利) |                  |                   |                  |
|-----------|--------------------|------------------|-------------------|------------------|
|           | 昭和61年<br>3月31日実施   | 昭和61年<br>5月19日実施 | 昭和61年<br>11月25日実施 | 昭和62年<br>3月16日実施 |
| 当座預金      | 無利息                | 無利息              | 無利息               | 無利息              |
| 普通預金      | 0.50 以下            | 0.38 以下          | 0.26 以下           | 0.26 以下          |
| 通知預金      | 0.75 "             | 0.63 "           | 0.51 "            | 0.51 "           |
| 別段預金      | 0.50 "             | 0.38 "           | 0.26 "            | 0.26 "           |
| 定期預金(3か月) | 2.50 "             | 2.13 "           | 1.76 "            | 1.76 "           |
| "(6か月)    | 3.75 "             | 3.38 "           | 3.01 "            | 2.64 "           |
| "(1か年)    | 4.50 "             | 4.13 "           | 3.76 "            | 3.39 "           |
| "(2か年)    | 4.75 "             | 4.38 "           | 4.01 "            | 3.64 "           |
| 定期積金      | 2.40 "             | 2.28 "           | 2.28 "            | 2.28 "           |
| 納税準備預金    | 1.25 "             | 1.13 "           | 1.01 "            | 1.01 "           |

(注)1. 中途解約利率は、預入期間の長短により差をもうけております。

2. 財産形成年金預金、期日指定定期預金、市場金利連動型預金、自由金利定期預金は次により取扱っております。

| 種 別                             | 預 入 期 間 等  | 預 入 単 位  | 適 用 利 率  | 利 息 計 算  |
|---------------------------------|--|--|--|----------|
| 財産形成年金預金                        | 積立期間5年以上、据置期間<br>6か月以上5年以内                               | 100円以上   | 年4.75%(61. 3. 31実施)<br>年4.88%(61. 5. 19実施)<br>年4.76%(61. 11. 25実施)<br>年3.64%(62. 3. 16実施)<br>年4.14%(62. 11. 16実施)<br>年3.64%(63. 3. 28実施) | 1年毎の複利計算 |
| 期日指定定期預金                        | 最長3か年、据置期間1か年  | 100円以上   | 定期預金利率に同じ  | 1年毎の複利計算 |
| 市場金利連動型預金                       | 1か月以上1か年以内<br>(61. 4. 1実施)<br>1か月以上2か年以内<br>(62. 4. 6実施) | 5千万円以上(60. 3. 1実施)<br>3千万円以上(61. 9. 1実施)<br>2千万円以上(62. 4. 6実施)<br>1千万円以上(62.10. 5実施) | 日本銀行が前週に公表する<br>譲渡性預金の平均利率から、<br>預入期間が1年以下のものは<br>0.75%、1年を超え2年以<br>下のものは0.5%を控除した<br>率を最高限度とする。   | 1年毎の単利計算 |
| 自由金利定期預金                        | 3か月以上2か年以内<br>(60.10. 1実施)<br>1か月以上2か年以内<br>(62.10. 5実施) | 5億円以上(61. 4. 1実施)<br>3億円以上(61. 9. 1実施)<br>1億円以上(62. 4. 6実施)<br>5千万円以上(63. 4. 4実施)    | 預入期間等に応じて個別に<br>決定   | 1年毎の単利計算 |
| 中途解約利率については、別に定める規定により取扱っております。 |  |  |  |          |

(4) 譲渡性預金平均利率

| 種 別       | 昭 和 6 2 年 3 月 末 | 昭 和 6 3 年 3 月 末 |
|-----------|-----------------|-----------------|
| 譲 渡 性 預 金 | 年 4. 4 6 %      | 年 4. 4 8 %      |

### 3. 貸出業務

#### (1) 融資金(貸出金+給付金)

(金額単位 百万円)

| 種 別              |      | 期 別      | 当期末残高   | 当期増減額    | 当期増減率   |
|------------------|------|----------|---------|----------|---------|
| 融<br>資<br>金<br>量 | 手形貸付 | 昭和62年3月末 | 180,321 | △ 1,463  | △ 0.80% |
|                  |      | 昭和63年3月末 | 191,839 | 11,517   | 6.38    |
|                  | 証書貸付 | 昭和62年3月末 | 359,494 | 49,249   | 15.87   |
|                  |      | 昭和63年3月末 | 429,809 | 70,315   | 19.55   |
|                  | 当座貸越 | 昭和62年3月末 | 18,169  | 8,175    | 81.80   |
|                  |      | 昭和63年3月末 | 29,346  | 11,176   | 61.51   |
|                  | 割引手形 | 昭和62年3月末 | 85,100  | △ 21,126 | △ 19.88 |
|                  |      | 昭和63年3月末 | 85,926  | 826      | 0.97    |
|                  | 小計   | 昭和62年3月末 | 643,085 | 34,834   | 5.72    |
|                  |      | 昭和63年3月末 | 736,922 | 93,836   | 14.59   |
|                  | 給付金  | 昭和62年3月末 | —       | —        | —       |
|                  |      | 昭和63年3月末 | —       | —        | —       |
|                  | 計    | 昭和62年3月末 | 643,085 | 34,834   | 5.72    |
|                  |      | 昭和63年3月末 | 736,922 | 93,836   | 14.59   |

(注) 給付金は、相互銀行法第2条第1項第1号に規定されている掛金業務に基づくものであります。

#### (2) 1店舗当り及び従業員1人当り融資金

(金額単位 百万円)

| 期 別      | 店 舗 数 | 1店舗当り融資金 | 従 業 員 数 | 従業員1人当り融資金 |
|----------|-------|----------|---------|------------|
| 昭和62年3月末 | 68 店  | 9,457    | 1,812 人 | 354        |
| 昭和63年3月末 | 68    | 10,837   | 1,808   | 407        |

(注) 1. 店舗数には出張所を含んでおりません。

2. 前年度の店舗数には出張所を含んでおります。なお、前年度の店舗数及び1店舗当り融資金を当年度と同じベースで算出した場合は次のとおりとなります。

店舗数 66店、1店舗当り融資金 9,743百万円

#### (3) 融資金の資金量に対する比率

(金額単位 百万円)

| 期 別      | 融 資 量 (A) | 資 金 量 (B) | 比 率       |         |
|----------|-----------|-----------|-----------|---------|
|          |           |           | (A) / (B) | 期 中 平 均 |
| 昭和62年3月末 | 643,085   | 817,172   | 78.69%    | 86.10%  |
| 昭和63年3月末 | 736,922   | 926,575   | 79.53     | 79.09   |

(注) 資金量には譲渡性預金を含んでおります。

## (4) 融資量の担保別内訳

(金額単位 百万円)

| 種 別     | 昭 和 6 2 年 3 月 末 |       | 昭 和 6 3 年 3 月 末 |       |
|---------|-----------------|-------|-----------------|-------|
|         | 金 額             | 構 成 比 | 金 額             | 構 成 比 |
| 有 価 証 券 | 1,892           | 0.30% | 2,695           | 0.37% |
| 債 権     | 31,818          | 4.95  | 23,312          | 3.16  |
| 商 品     | —               | —     | —               | —     |
| 不 動 産   | 330,620         | 51.41 | 403,678         | 54.78 |
| そ の 他   | —               | —     | —               | —     |
| 小 計     | 364,331         | 56.66 | 429,686         | 58.31 |
| 保 証     | 115,513         | 17.96 | 133,414         | 18.10 |
| 信 用     | 163,240         | 25.38 | 173,820         | 23.59 |
| 計       | 643,085         | 100   | 736,922         | 100   |

## (5) 融資量の用途別内訳

(金額単位 百万円)

| 種 別     | 昭 和 6 2 年 3 月 末 |        | 昭 和 6 3 年 3 月 末 |        |
|---------|-----------------|--------|-----------------|--------|
|         | 金 額             | 構 成 比  | 金 額             | 構 成 比  |
| 運 転 資 金 | 399,288         | 63.95% | 436,813         | 61.83% |
| 設 備 資 金 | 225,090         | 36.05  | 269,688         | 38.17  |
| 計       | 624,378         | 100    | 706,501         | 100    |

(注) 証書貸付のうちのワイドカードによるキャッシング、当座貸越及び特別国際金融取引勘定分を含んでおりません。

## (6) 融資量の業種別内訳

(金額単位 百万円)

| 種 別             | 昭 和 6 2 年 3 月 末 |         |        | 昭 和 6 3 年 3 月 末 |         |        |
|-----------------|-----------------|---------|--------|-----------------|---------|--------|
|                 | 融資先数            | 融 資 残 高 |        | 融資先数            | 融 資 残 高 |        |
|                 |                 | 金 額     | 構 成 比  |                 | 金 額     | 構 成 比  |
| 製 造 業           | 3,704           | 120,956 | 19.37% | 3,821           | 122,865 | 17.39% |
| 農 林 漁 業         | 254             | 1,960   | 0.32   | 240             | 2,363   | 0.34   |
| 鉱 業             | 24              | 935     | 0.15   | 22              | 942     | 0.13   |
| 建 設 業           | 1,851           | 42,162  | 6.75   | 2,016           | 45,870  | 6.49   |
| 電気・ガス・熱供給・水道業   | 26              | 1,009   | 0.16   | 14              | 383     | 0.05   |
| 運 輸 ・ 通 信 業     | 332             | 12,822  | 2.05   | 346             | 13,424  | 1.90   |
| 卸売・小売業、飲食店      | 5,502           | 154,093 | 24.68  | 5,739           | 163,658 | 23.17  |
| 金 融 ・ 保 険 業     | 56              | 24,257  | 3.89   | 49              | 18,416  | 2.61   |
| 不 動 産 業         | 2,150           | 94,175  | 15.08  | 2,502           | 118,649 | 16.79  |
| サ ー ビ ス 業       | 2,541           | 72,322  | 11.58  | 2,705           | 85,859  | 12.15  |
| 地 方 公 共 団 体     | 10              | 373     | 0.06   | 11              | 225     | 0.03   |
| 個人(住宅、消費、納税資金等) | 26,514          | 99,307  | 15.91  | 37,675          | 133,842 | 18.95  |
| 海外円借款、国内店名義現地貸  | —               | —       | —      | —               | —       | —      |
| 計               | 42,964          | 624,378 | 100    | 55,140          | 706,501 | 100    |

(注) 1. 証書貸付のうちのワイドカードによるキャッシング、当座貸越及び特別国際金融取引勘定分を含んでおりません。

2. 業種別区分のうち前回まで「運輸通信・公益事業」と表示していたものを、今回より「電気・ガス・熱供給・水道業」と「運輸・通信業」に区分するとともに、一部配列を変更いたしました。

3. 業種別区分に新たに「海外円借款、国内店名義現地貸」の区分を設けました。

## (7) 融資利率

| 期 別             | 種 別<br>利 率 | 貸 付 金        |              |              | 割 引 手 形      |              |              | 給 付 金        |              |              |
|-----------------|------------|--------------|--------------|--------------|--------------|--------------|--------------|--------------|--------------|--------------|
|                 |            | 最 高<br>(年~%) | 最 低<br>(年~%) | 平 均<br>(年~%) | 最 高<br>(年~%) | 最 低<br>(年~%) | 平 均<br>(年~%) | 最 高<br>(年~%) | 最 低<br>(年~%) | 平 均<br>(年~%) |
| 昭 和 6 2 年 3 月 末 |            | 15.00        | 2.76         | 6.52         | 10.50        | 2.75         | 5.04         | -            | -            | -            |
| 昭 和 6 3 年 3 月 末 |            | 15.00        | 2.01         | 6.08         | 10.00        | 2.75         | 4.47         | -            | -            | -            |

(注) 決算期末の約定利率(平均)により記載いたしました。

## 4. 商品有価証券売買業務

商品有価証券売買高

(金額単位 百万円)

| 期 別                         | 商 品 国 債   | 商 品 地 方 債 | 商 品 政 府 保 証 債 | 合 計       |
|-----------------------------|-----------|-----------|---------------|-----------|
| 昭和61年4月1日から<br>昭和62年3月31日まで | 1,111,635 | 200       | -             | 1,111,835 |
| 昭和62年4月1日から<br>昭和63年3月31日まで | 3,963,284 | -         | 600           | 3,963,884 |

## 5. 有価証券投資業務

(1) 有価証券残高

(金額単位 百万円)

| 種 別              | 期 別             | 当 期 末 残 高       | 当 期 増 減 額 | 当 期 増 減 率 |             |
|------------------|-----------------|-----------------|-----------|-----------|-------------|
| 有<br>価<br>証<br>券 | 国 債             | 昭 和 6 2 年 3 月 末 | 3 1,6 2 9 | 1 6,5 5 7 | 1 0 9.8 6 % |
|                  |                 | 昭 和 6 3 年 3 月 末 | 8 7,5 8 8 | 5 5,9 5 9 | 1 7 6.9 2   |
|                  | 地 方 債           | 昭 和 6 2 年 3 月 末 | 6,6 2 6   | △ 1 0     | △ 0.1 5     |
|                  |                 | 昭 和 6 3 年 3 月 末 | 6,4 8 0   | △ 1 4 6   | △ 2.2 1     |
|                  | 社 債             | 昭 和 6 2 年 3 月 末 | 7 3,0 7 6 | 4,2 1 2   | 6.1 1       |
|                  |                 | 昭 和 6 3 年 3 月 末 | 7 6,6 4 4 | 3,5 6 7   | 4.8 8       |
|                  | 株 式             | 昭 和 6 2 年 3 月 末 | 9,3 3 0   | 2,3 6 2   | 3 3.9 0     |
|                  |                 | 昭 和 6 3 年 3 月 末 | 1 1,1 5 7 | 1,8 2 7   | 1 9.5 8     |
|                  | その他の証券          | 昭 和 6 2 年 3 月 末 | 7,5 5 6   | 4,3 6 8   | 1 3 6.9 9   |
|                  |                 | 昭 和 6 3 年 3 月 末 | 6,9 3 0   | △ 6 2 6   | △ 8.2 8     |
|                  | 貸付有価証券          | 昭 和 6 2 年 3 月 末 | -         | -         | -           |
|                  |                 | 昭 和 6 3 年 3 月 末 | -         | -         | -           |
| 計                | 昭 和 6 2 年 3 月 末 | 1 2 8,2 1 9     | 2 7,4 9 0 | 2 7.2 9   |             |
|                  | 昭 和 6 3 年 3 月 末 | 1 8 8,8 0 1     | 6 0,5 8 1 | 4 7.2 4   |             |

(2) 有価証券の資金量に対する比率

(金額単位 百万円)

| 期 別             | 有 価 証 券 (A) | 資 金 量 (B)   | 比 率       |           |
|-----------------|-------------|-------------|-----------|-----------|
|                 |             |             | (A) / (B) | 期 中 平 均   |
| 昭 和 6 2 年 3 月 末 | 1 2 8,2 1 9 | 8 1 7,1 7 2 | 1 5.6 9 % | 1 5.4 5 % |
| 昭 和 6 3 年 3 月 末 | 1 8 8,8 0 1 | 9 2 6,5 7 5 | 2 0.3 7   | 2 0.9 4   |

(注) 資金量には譲渡性預金を含んでおります。

## (3) 有価証券の平均利回

| 期 別            | 国 債     | 地 方 債   | 社 債     | 同 左 平 均 |
|----------------|---------|---------|---------|---------|
| 昭和 6 2 年 3 月 末 | 6.7 6 % | 7.4 3 % | 6.9 9 % | 6.9 5 % |
| 昭和 6 3 年 3 月 末 | 6.5 7   | 7.1 4   | 6.4 4   | 6.5 3   |

## 6. 為替業務

## (1) 内国為替業務

(金額単位 百万円)

| 種 別     | 昭和 6 1 年 4 月 1 日から<br>昭和 6 2 年 3 月 3 1 日まで |          | 昭和 6 2 年 4 月 1 日から<br>昭和 6 3 年 3 月 3 1 日まで |          |           |
|---------|--|----------|--|----------|-----------|
|         | 口 数  | 金 額      | 口 数  | 金 額      |           |
| 送 金 為 替 | 仕 向 為 替                                    | 1,393 千口 | 1,231,742                                  | 1,496 千口 | 1,815,687 |
|         | 被 仕 向 為 替                                  | 1,272    | 1,101,305                                  | 1,301    | 1,666,336 |
| 代 金 取 立 | 仕 向 為 替                                    | 479      | 502,940                                    | 460      | 490,543   |
|         | 被 仕 向 為 替                                  | 421      | 463,822                                    | 407      | 454,581   |

## (2) 外国為替業務

外国為替業務は現在本店営業部、神田支店、上野支店、渋谷支店、浜松町支店、飯田橋支店、及び新宿支店で取扱っております。

(金額単位 千米ドル)

| 種 別       | 昭和 6 1 年 4 月 1 日から<br>昭和 6 2 年 3 月 3 1 日まで |         | 昭和 6 2 年 4 月 1 日から<br>昭和 6 3 年 3 月 3 1 日まで |         |           |
|-----------|--|---------|--|---------|-----------|
|           | 口 数  | 金 額     | 口 数  | 金 額     |           |
| 仕 向 為 替   | 売 渡 為 替                                    | 3,793 口 | 593,878                                    | 4,135 口 | 832,904   |
|           | 買 入 為 替                                    | 6,757   | 707,913                                    | 7,286   | 1,020,055 |
| 被 仕 向 為 替 | 支 払 為 替                                    | 306     | 144,214                                    | 306     | 145,836   |
|           | 取 立 為 替                                    | 2,442   | 53,396                                     | 2,869   | 73,549    |



7. その他の業務

(1) 代理業務

① 日本銀行代理事務

(金額単位 百万円)

| 区 分       | 昭和61年4月1日から<br>昭和62年3月31日まで |         | 昭和62年4月1日から<br>昭和63年3月31日まで |         |
|-----------|-----------------------------|---------|-----------------------------|---------|
|           | 口 数                         | 金 額     | 口 数                         | 金 額     |
| 日本銀行歳入代理店 | 118,214 □                   | 132,867 | 155,531 □                   | 104,989 |
| 日本銀行国債代理店 | 466                         | 1,040   | 629                         | 5,407   |
| 計         | 118,680                     | 133,907 | 156,160                     | 110,396 |

② 地方公共団体の指定金融機関並びに指定代理金融機関事務及び公金収納事務

(イ) 指定金融機関事務並びに指定代理金融機関事務

大宮町指定金融機関事務、鎌倉市指定代理金融機関事務、潮来町指定代理金融機関事務

(ロ) 公金取扱事務

東京都都税収納事務その他51件

③ 地方公営企業の出納取扱金融機関並びに収納取扱事務

(イ) 出納取扱金融機関事務

常陸太田市水道事業出納取扱金融機関その他3件

(ロ) 収納取扱金融機関事務

東京都水道局収納取扱金融機関その他40件

④ 代理貸付事務

(金額単位 百万円)

| 区 分        | 昭和62年3月末 |        | 昭和63年3月末 |        |
|------------|----------|--------|----------|--------|
|            | 口 数      | 金 額    | 口 数      | 金 額    |
| 住宅金融公庫     | 10,103 □ | 33,948 | 9,562 □  | 34,433 |
| 年金福祉事業団    | 747      | 1,913  | 762      | 2,019  |
| 国民金融公庫     | 732      | 1,899  | 699      | 2,067  |
| 中小企業金融公庫   | 189      | 2,241  | 154      | 2,359  |
| 中小企業事業団    | 74       | 60     | 59       | 53     |
| 環境衛生金融公庫   | 12       | 112    | 12       | 175    |
| 社会福祉・医療事業団 | 17       | 379    | 12       | 278    |
| 雇用促進事業団    | 4        | 23     | 3        | 13     |
| 日本興業銀行     | 5        | 40     | 2        | 11     |
| 日本長期信用銀行   | 4        | 141    | 7        | 781    |
| 日本債券信用銀行   | 6        | 51     | 3        | 31     |
| そ の 他      | 10       | 420    | 10       | 446    |
| 計          | 11,903   | 41,232 | 11,285   | 42,671 |

(注) 今回より一部配列を変更いたしました。その他は、農林漁業金融公庫、労働福祉事業団、公害防止事業団等であります。

⑤ その他事業団掛金等の収納事務並びに退職金・共済金等の支払事務

中小企業退職金共済事業団、中小企業事業団、建設業・清酒製造業・林業退職金共済組合3件

⑥ 一般会社の株式払込金等の受入事務及び株式配当金、公社債元利金の支払事務

東洋技研工業㈱の株式払込金受入事務その他217件、日本勸業角丸証券㈱の株式配当金支払事務  
その他4件

(2) 支払承諾

① 支払承諾残高

(金額単位 百万円)

| 種 別     | 昭 和 6 2 年 3 月 末 |        | 昭 和 6 3 年 3 月 末 |        |
|---------|-----------------|--------|-----------------|--------|
|         | 口 数             | 金 額    | 口 数             | 金 額    |
| 手 形 引 受 | 29 <sup>□</sup> | 114    | 21 <sup>□</sup> | 56     |
| 信 用 状   | 210             | 1,344  | 239             | 1,711  |
| 保 証     | 1,435           | 11,227 | 1,376           | 17,445 |
| 計       | 1,674           | 12,686 | 1,636           | 19,214 |

② 支払承諾見返の担保別内訳

(金額単位 百万円)

| 種 別     | 昭 和 6 2 年 3 月 末 | 昭 和 6 3 年 3 月 末 |
|---------|-----------------|-----------------|
| 有 価 証 券 | 41              | 59              |
| 債 権     | 284             | 617             |
| 商 品     | —               | —               |
| 不 動 産   | 9,353           | 15,250          |
| そ の 他   | —               | —               |
| 小 計     | 9,679           | 15,926          |
| 保 証     | 1,355           | 2,066           |
| 信 用     | 1,651           | 1,222           |
| 計       | 12,686          | 19,214          |

(3) 貸付有価証券

昭和62年3月末、昭和63年3月末とも該当ありません。

## (4) 保護預り及び貸金庫

| 区 分     |          | 口 数             |                 |
|---------|----------|-----------------|-----------------|
|         |          | 昭 和 6 2 年 3 月 末 | 昭 和 6 3 年 3 月 末 |
| 保 護 預 り | 開 封 預 り  | 1,446 □         | 965 □           |
|         | 封 かん 預 り | 585             | 626             |
| 貸 金 庫   |          | 3,285           | 3,449           |
| 計       |          | 5,316           | 5,040           |

## (5) 社債等登録業務

(金額単位 百万円)

| 期 別             | 銘 柄 数 | 金 額   |
|-----------------|-------|-------|
| 昭 和 6 2 年 3 月 末 | 12 □  | 1,153 |
| 昭 和 6 3 年 3 月 末 | 12    | 1,032 |

## (6) 金の売買

(金額単位 百万円)

| 期 別  | 金 地 金        |       | 金 貨        |     |
|--|--------------|-------|------------|-----|
|  | 数 量          | 金 額   | 数 量        | 金 額 |
| 昭 和 6 1 年 4 月 1 日 から<br>昭 和 6 2 年 3 月 3 1 日 まで | キログラム<br>618 | 1,369 | キログラム<br>— | —   |
| 昭 和 6 2 年 4 月 1 日 から<br>昭 和 6 3 年 3 月 3 1 日 まで | 632          | 1,262 | —          | —   |

## (7) 国債等公共債の窓口販売

(金額単位 百万円)

| 期 別  | 国 債   | 地方債・政府債 | 計     |
|--|-------|---------|-------|
| 昭 和 6 1 年 4 月 1 日 から<br>昭 和 6 2 年 3 月 3 1 日 まで | 1,622 | —       | 1,622 |
| 昭 和 6 2 年 4 月 1 日 から<br>昭 和 6 3 年 3 月 3 1 日 まで | 914   | —       | 914   |

## (8) ワイドカード業務

(金額単位 百万円)

| 期 別             | 会 員 数    | 金 額         |             |     |
|-----------------|----------|-------------|-------------|-----|
|                 |          | キ ャ ッ シ ン グ | シ ョ ッ ピ ン グ | 計   |
| 昭 和 6 2 年 3 月 末 | 32,784 人 | 37          | 63          | 100 |
| 昭 和 6 3 年 3 月 末 | 37,689   | 66          | 95          | 161 |

## (9) 国内発行コマーシャル・ペーパー取扱業務

(金額単位 百万円)

| 期 別  | 発 行 取 扱 額 |
|--|-----------|
| 昭 和 6 2 年 1 1 月 2 0 日 から<br>昭 和 6 3 年 3 月 3 1 日 まで | —         |

第 4 設 備 の 状 況

1. 設 備

(1) 設備投資等の概況

設備投資については、建物では、瑞江支店、加瀬支店を開設（賃借店舗）し、鉾田支店を移転新築、また事務機器では、営業店の事務処理の省力化・合理化を推進するために、窓口業務部門及び融資業務部門に重点的に投資を行いました。その結果、当期の設備投資額は、704百万円となりました。

(2) 店舗等別設備の状況

当行の営業店舗は本店ほか国内支店67、出張所2、合計70か店であり、その状況は次のとおりであります。

（金額単位 百万円）

| 店 舗 名     | 所 在 地   | 土 地                |       | 建 物                |      | 動 産  | 合 計   | 従業員数<br>人 |
|-----------|---------|--------------------|-------|--------------------|------|------|-------|-----------|
|           |         | 面 積<br>㎡           | 帳簿価額  | 面 積<br>㎡           | 帳簿価額 | 帳簿価額 | 帳簿価額  |           |
| 本 店       | 東京都中央区  | 1,056.46           | 2,558 | 11,483.76          | 914  | 111  | 3,583 | 326       |
| 神 田 支 店   | 東京都千代田区 | 397.96             | 7     | 745.04             | 21   | 15   | 44    | 33        |
| 千 住 支 店   | 東京都足立区  | 528.93             | 150   | 805.62             | 55   | 12   | 218   | 23        |
| 池 袋 支 店   | 東京都豊島区  | (151.73)<br>151.73 | —     | 375.68             | 11   | 7    | 19    | 22        |
| 上 野 支 店   | 東京都台東区  | —                  | —     | (425.18)<br>425.18 | 10   | 12   | 23    | 27        |
| 新 宿 支 店   | 東京都新宿区  | 209.67             | 43    | 1,079.80           | 55   | 20   | 119   | 27        |
| 澁 谷 支 店   | 東京都渋谷区  | 317.84             | 9     | 594.53             | 37   | 28   | 75    | 26        |
| 東 十 条 支 店 | 東京都北区   | 432.13             | 34    | 565.71             | 26   | 7    | 69    | 20        |
| 飯 田 橋 支 店 | 東京都千代田区 | 600.49             | 3     | 1,026.34           | 54   | 15   | 73    | 32        |
| 蒲 田 支 店   | 東京都大田区  | 240.76             | 3     | 1,117.75           | 41   | 16   | 61    | 31        |

(金額単位 百万円)

| 店舗名     | 所在地     | 土地                 |      | 建物                              |      | 動産   | 合計   | 従業員数<br>人 |
|---------|---------|--------------------|------|---------------------------------|------|------|------|-----------|
|         |         | 面積                 | 帳簿価額 | 面積                              | 帳簿価額 | 帳簿価額 | 帳簿価額 |           |
| 平井支店    | 東京都江戸川区 | — <sup>m</sup>     | —    | (424.72) <sup>m</sup><br>424.72 | 16   | 9    | 25   | 23        |
| 同小松川出張所 | 東京都江戸川区 | 317.35             | 12   | 458.90                          | 14   | 6    | 32   | 3         |
| 深川支店    | 東京都江東区  | 433.52             | 52   | 528.44                          | 39   | 11   | 103  | 24        |
| 尾久支店    | 東京都荒川区  | 378.61             | 74   | 604.84                          | 30   | 11   | 116  | 28        |
| 荏原支店    | 東京都品川区  | 349.34             | 50   | 739.25                          | 41   | 9    | 101  | 21        |
| 中板橋支店   | 東京都板橋区  | (441.78)<br>441.78 | —    | 715.99                          | 58   | 20   | 78   | 29        |
| 新小岩支店   | 東京都葛飾区  | 339.16             | 155  | 617.09                          | 29   | 11   | 196  | 22        |
| 八幡山支店   | 東京都杉並区  | 386.14             | 60   | 508.59                          | 33   | 17   | 111  | 24        |
| 吾妻橋支店   | 東京都墨田区  | 233.93             | 74   | 591.76                          | 21   | 17   | 113  | 24        |
| 府中支店    | 東京都府中市  | 727.27             | 65   | 491.10                          | 32   | 24   | 122  | 19        |
| 同多摩出張所  | 東京都多摩市  | —                  | —    | (194.25)<br>194.25              | 5    | 4    | 9    | 3         |
| 浜松町支店   | 東京都港区   | 397.17             | 45   | 519.75                          | 38   | 17   | 102  | 28        |
| 矢口支店    | 東京都大田区  | 337.93             | 86   | 598.03                          | 27   | 23   | 138  | 22        |
| 拝島支店    | 東京都福生市  | —                  | —    | (472.53)<br>472.53              | 6    | 15   | 21   | 21        |
| 立花支店    | 東京都墨田区  | —                  | —    | (355.39)<br>355.39              | 38   | 13   | 51   | 18        |
| 町田境川支店  | 東京都町田市  | —                  | —    | (305.76)<br>305.76              | 9    | 12   | 21   | 17        |

(金額単位 百万円)

| 店舗名    | 所在地     | 土地                         |      | 建物  |      | 動産   | 合計   | 従業員数<br>人 |
|--------|---------|----------------------------|------|---|------|------|------|-----------|
|        |         | 面積                         | 帳簿価額 | 面積  | 帳簿価額 | 帳簿価額 | 帳簿価額 |           |
| 新小金井支店 | 東京都小金井市 | — <sup>m<sup>2</sup></sup> | —    | (536.60) <sup>m<sup>2</sup></sup><br>536.60 | 13   | 5    | 18   | 16        |
| 北野支店   | 東京都八王子市 | (537.00)<br>537.00         | —    | 435.88                                      | 33   | 7    | 41   | 17        |
| 初台支店   | 東京都渋谷区  | —                          | —    | (470.48)<br>470.48                          | 7    | 10   | 18   | 18        |
| 東北沢支店  | 東京都世田谷区 | —                          | —    | (370.24)<br>370.24                          | 11   | 9    | 21   | 17        |
| 大崎支店   | 東京都品川区  | —                          | —    | (545.00)<br>545.00                          | 24   | 15   | 39   | 19        |
| 舎人支店   | 東京都足立区  | 261.37                     | 64   | 411.20                                      | 39   | 7    | 111  | 17        |
| 月島支店   | 東京都中央区  | 151.64                     | 185  | 578.62                                      | 111  | 6    | 303  | 19        |
| 江戸川支店  | 東京都江戸川区 | —                          | —    | (492.80)<br>492.80                          | 5    | 7    | 13   | 19        |
| 西新井支店  | 東京都足立区  | —                          | —    | (429.77)<br>429.77                          | 3    | 20   | 23   | 18        |
| 戸越支店   | 東京都品川区  | 213.04                     | 209  | 328.44                                      | 45   | 7    | 262  | 15        |
| 板橋駅前支店 | 東京都北区   | 76.43                      | 116  | 331.22                                      | 111  | 9    | 237  | 15        |
| 八王子支店  | 東京都八王子市 | —                          | —    | (418.01)<br>418.01                          | 20   | 10   | 31   | 18        |
| 立会川支店  | 東京都品川区  | 120.10                     | 53   | 386.90                                      | 75   | 13   | 141  | 15        |
| 梅屋敷支店  | 東京都大田区  | (215.80)<br>215.80         | —    | 450.47                                      | 78   | 14   | 93   | 14        |
| 瑞江支店   | 東京都江戸川区 | —                          | —    | (432.87)<br>432.87                          | 59   | 35   | 95   | 15        |

(金額単位 百万円)

| 店舗名   | 所在地           | 土地                              |      | 建物                              |      | 動産   | 合計   | 従業員数<br>人 |
|-------|---------------|---------------------------------|------|---------------------------------|------|------|------|-----------|
|       |               | 面積                              | 帳簿価額 | 面積                              | 帳簿価額 | 帳簿価額 | 帳簿価額 |           |
| 水戸支店  | 茨城県水戸市        | 607.98 <sup>m<sup>2</sup></sup> | 1    | 891.90 <sup>m<sup>2</sup></sup> | 26   | 23   | 51   | 36        |
| 下館支店  | 茨城県下館市        | —                               | —    | (530.69)<br>530.69              | 9    | 14   | 23   | 21        |
| 石岡支店  | 茨城県石岡市        | 319.77                          | 80   | 525.22                          | 12   | 5    | 97   | 21        |
| 鉾田支店  | 茨城県鹿島郡<br>鉾田町 | (165.01)<br>521.68              | 69   | 440.83                          | 91   | 21   | 183  | 18        |
| 土浦支店  | 茨城県土浦市        | 827.19                          | 8    | 586.45                          | 82   | 7    | 98   | 19        |
| 太田支店  | 茨城県<br>常陸太田市  | 482.64                          | 0    | 491.76                          | 27   | 6    | 34   | 19        |
| 日立支店  | 茨城県日立市        | 539.92                          | 45   | 648.54                          | 33   | 14   | 93   | 28        |
| 古河支店  | 茨城県古河市        | 251.23                          | 0    | 320.82                          | 5    | 8    | 13   | 18        |
| 水海道支店 | 茨城県水海道市       | (234.71)<br>1,187.10            | 103  | 283.42                          | 5    | 9    | 118  | 20        |
| 潮来支店  | 茨城県行方郡<br>潮来町 | (8.74)<br>331.84                | 2    | 283.15                          | 8    | 10   | 22   | 18        |
| 大宮支店  | 茨城県那珂郡<br>大宮町 | 313.81                          | 24   | 451.92                          | 31   | 12   | 68   | 24        |
| 勝田支店  | 茨城県勝田市        | (191.10)<br>191.10              | —    | 331.87                          | 11   | 9    | 20   | 21        |
| 取手支店  | 茨城県取手市        | —                               | —    | (267.34)<br>267.34              | 7    | 8    | 16   | 21        |
| 宇都宮支店 | 栃木県宇都宮市       | 282.90                          | 16   | 479.05                          | 37   | 12   | 66   | 22        |
| 柏支店   | 千葉県柏市         | —                               | —    | (762.68)<br>762.68              | 10   | 9    | 19   | 25        |
| 松戸支店  | 千葉県松戸市        | 438.96                          | 76   | 641.00                          | 36   | 22   | 135  | 26        |

(金額単位 百万円)

| 店舗名          | 所在地             | 土地                         |       | 建物  |       | 動産    | 合計     | 従業員数  |
|--------------|-----------------|----------------------------|-------|---|-------|-------|--------|-------|
|              |                 | 面積                         | 帳簿価額  | 面積  | 帳簿価額  | 帳簿価額  | 帳簿価額   |       |
| 逆井支店         | 千葉県柏市           | — <sup>m<sup>2</sup></sup> | —     | (384.21)<br>384.21 <sup>m<sup>2</sup></sup> | 28    | 16    | 44     | 13人   |
| 鎌倉支店         | 神奈川県鎌倉市         | (223.63)<br>223.63         | —     | 604.44                                      | 46    | 7     | 54     | 20    |
| 横浜支店         | 神奈川県<br>横浜市中区   | (74.74)<br>589.57          | 61    | 918.13                                      | 36    | 15    | 112    | 27    |
| 奈良北支店        | 神奈川県<br>横浜市緑区   | 501.75                     | 83    | 390.09                                      | 55    | 11    | 150    | 16    |
| 川崎支店         | 神奈川県<br>川崎市川崎区  | 475.19                     | 54    | 583.59                                      | 36    | 17    | 108    | 27    |
| 相模原支店        | 神奈川県<br>相模原市    | 617.00                     | 81    | 633.08                                      | 46    | 13    | 142    | 22    |
| 片倉支店         | 神奈川県<br>横浜市神奈川区 | 400.00                     | 107   | 429.23                                      | 32    | 12    | 152    | 16    |
| 山手支店         | 神奈川県<br>横浜市中区   | 332.64                     | 101   | 434.27                                      | 41    | 8     | 152    | 17    |
| 加瀬支店         | 神奈川県<br>川崎市幸区   | —                          | —     | (429.75)<br>429.75                          | 45    | 38    | 83     | 14    |
| 草加支店         | 埼玉県草加市          | 408.59                     | 64    | 636.62                                      | 42    | 16    | 123    | 25    |
| 与野支店         | 埼玉県浦和市          | —                          | —     | (739.43)<br>739.43                          | 35    | 11    | 47     | 21    |
| 松原支店         | 埼玉県草加市          | —                          | —     | (423.50)<br>423.50                          | 6     | 6     | 13     | 16    |
| 大和田支店        | 埼玉県大宮市          | —                          | —     | (453.87)<br>453.87                          | 8     | 12    | 21     | 14    |
| 小計           |                 | (2244.24)<br>19,698.05     | 5,101 | (9,865.10)<br>47,961.19                     | 3,215 | 1,041 | 9,357  | 1,750 |
| 社宅・寮         |                 | (133.92)<br>6,446.08       | 290   | (1,774.55)<br>8,249.34                      | 282   | 6     | 579    | —     |
| 事務センター       | 東京都千代田区         | —                          | —     | (125.43)<br>1,615.51                        | 60    | 21    | 82     | 58    |
| その他の施設       |                 | 2,725.46                   | 97    | 2,936.49                                    | 140   | 6     | 243    | —     |
| 社宅・寮・その他の施設計 |                 | (133.92)<br>9,171.54       | 387   | (1,899.98)<br>12,801.34                     | 483   | 34    | 905    | 58    |
| 計            |                 | (2,378.16)<br>28,869.59    | 5,488 | (11,765.08)<br>60,762.54                    | 3,698 | 1,075 | 10,262 | 1,808 |



④ 1. 土地・建物の面積の( )内は借地、借室の面積(内書き)であり、借室店舗数は22か店  
 であります。

2. 動産は事務機械272百万円、その他803百万円であります。

3. 店舗外現金自動設備4か所は上記に含めて記載しております。

4. リース並びにレンタル契約による主な賃借設備は次のとおりであります。(金額単位 百万円)

| 名 称          | 台 数   | リース又はレンタル期間 | 年間リース又はレンタル料 | 摘 要   |
|--------------|-------|-------------|--------------|-------|
| OKI-1200システム | 518 台 | 1年及び5年      | 62           | リース契約 |
| NCR-8545システム | 1セット  | 7年          | 23           | リース契約 |

5. 「社宅・寮」の主なものは次のとおりであります。

| 名 称     | 所 在 地  |
|---------|--------|
| 三 鷹 寮   | 東京都三鷹市 |
| 北 小 金 寮 | 千葉県松戸市 |

6. 「その他の施設」の主なものは次のとおりであります。

| 名 称    | 所 在 地     |
|--------|-----------|
| 一の宮研修所 | 千葉県長生郡一宮町 |

2. 設備の新設、重要な拡充若しくは改修又はこれらの計画

昭和63年3月末現在、新築、増改築等を実施中のもの及び計画のあるものは次のとおりであり  
 ます。(金額単位 百万円)

| 店舗名<br>その他 | 区 分        | 敷地面積 | 建物延面積                           | 予算額 | 支払済額 | 今後の<br>所要額 | 着工年月   | 竣工年月   | 摘 要                     |
|------------|------------|------|---------------------------------|-----|------|------------|--------|--------|-------------------------|
| 池袋支店       | 移転新築<br>内装 | (借室) | 479.94 <sup>m<sup>2</sup></sup> | 141 | 19   | 121        | 62年11月 | 63年11月 | 昭和62年12月21日<br>内認可      |
| 駒込支店       | 新設内装       | (借室) | 450.85                          | 104 | —    | 104        | 62年11月 | 63年7月  | 昭和63年4月4日<br>認可         |
| 小計         |            |      |                                 | 245 | 19   | 225        |        |        |                         |
| 事務機械       |            |      |                                 | 26  | —    | 26         |        |        | 主なものは昭和63年<br>9月までに設置予定 |
| 計          |            |      |                                 | 271 | 19   | 252        |        |        |                         |

④ 所要資金252百万円は全額自己資金でまかなう予定であります。

1. 当行の財務諸表は「財務諸表等の用語、様式及び作成方法に関する規則」（昭和38年大蔵省令第59号。以下「財務諸表等規則」という。）第2条に基づき、第121期（昭和61年4月1日から昭和62年3月31日まで）については改正前の財務諸表等規則及び「相互銀行法施行規則」（昭和57年大蔵省令第12号）により、第122期（昭和62年4月1日から昭和63年3月31日まで）については改正後の財務諸表等規則及び「相互銀行法施行規則」（同）により作成しております。

また、財務諸表その他の事項の金額については百万円未満を切り捨てて表示しております。

2. 第121期及び第122期の財務諸表は証券取引法第193条の2の規定に基づき、サンワ・等松青木監査法人の監査を受け、次のとおり監査報告書を受領しました。



なお、第121期にかかわる監査報告書は、昭和62年12月11日に提出した有価証券届出書に添付されたものの写しを添付しております。

監 査 報 告 書

昭和62年12月7日

株式会社 ときわ相互銀行  
取締役社長 平 井 迪 郎 殿

サンワ・等松青木監査法人

代表社員 公認会計士 今 石 善 助   
関与社員  
代表社員 公認会計士 隈 井 史   
関与社員  
代表社員 公認会計士 川 野 佳 範   
関与社員

当監査法人は、証券取引法第193条の2の規定に基づく監査証明を行うため、以下に掲げられている株式会社ときわ相互銀行の昭和61年4月1日から昭和62年3月31日までの第121期事業年度の財務諸表、すなわち、貸借対照表、損益計算書、利益金処分計算書及び附属明細表（関係会社有価証券明細表）について監査を行った。この監査に当たり当監査法人は、一般に公正妥当と認められる監査基準に準拠し、通常実施すべき監査手続を実施した。

監査の結果、会社の採用する会計処理の原則及び手続は、一般に公正妥当と認められる企業会計の基準に準拠し、かつ、前事業年度と同一の基準に従って継続して適用されており、また、財務諸表の表示方法は「財務諸表等の用語、様式及び作成方法に関する規則」（昭和38年大蔵省令第59号）の定めるところに準拠しているものと認められた。よって、当監査法人は、上記の財務諸表が株式会社ときわ相互銀行の昭和62年3月31日現在の財政状態及び同日をもって終了する事業年度の経営成績を適正に表示しているものと認める。

会社と当監査法人又は関与社員との間には、公認会計士法の規定により記載すべき利害関係はない。

以 上

主たる事務所 東京都港区虎ノ門一丁目2番8号 虎門琴平会館

関与社員が  
執務した事務所 同 上

証券コード 8536

監 査 報 告 書

昭和63年 6 月 2 9 日

株式会社 ときわ相互銀行

取締役社長 平 井 迪 郎 殿

サンワ・等松青木監査法人

代表社員

公認会計士

今 村 憲 助 

関与社員

代表社員

公認会計士

隈 井

亨 

関与社員

代表社員

公認会計士

川 野 佳 範 

関与社員

当監査法人は、証券取引法第193条の2の規定に基づく監査証明を行うため、以下に掲げられている株式会社ときわ相互銀行の昭和62年4月1日から昭和63年3月31日までの第122期事業年度の財務諸表、すなわち、貸借対照表、損益計算書、利益金処分計算書及び附属明細表について監査を行った。この監査に当たり当監査法人は、一般に公正妥当と認められる監査基準に準拠し、通常実施すべき監査手続を実施した。

監査の結果、会社の採用する会計処理の原則及び手続は、一般に公正妥当と認められる企業会計の基準に準拠し、かつ、前事業年度と同一の基準に従って継続して適用されており、また、財務諸表の表示方法は「財務諸表等の用語、様式及び作成方法に関する規則」（昭和38年大蔵省令第59号）の定めるところに準拠しているものと認められた。よって、当監査法人は、上記の財務諸表が株式会社ときわ相互銀行の昭和63年3月31日現在の財政状態及び同日をもって終了する事業年度の経営成績を適正に表示しているものと認める。

会社と当監査法人又は関与社員との間には、公認会計士法の規定により記載すべき利害関係はない。

以 上

主たる事務所

東京都港区芝浦四丁目13番23号 MS芝浦ビル

関与社員が執務した事務所

同 上

証券コード 8536

## 1. 財務諸表

## (1) 貸借対照表

資産の部

(金額単位 百万円)

| 科 目     | 第121期末(昭和62年3月31日) |       | 第122期末(昭和63年3月31日) |       |
|---------|--------------------|-------|--------------------|-------|
|         | 金 額                | 構 成 比 | 金 額                | 構 成 比 |
| 現金預け金   | 49,291             | 5.42% | 54,752             | 5.24% |
| 現金      | 32,555             |       | 32,758             |       |
| 預け金     | 16,736             |       | 21,994             |       |
| コールローン  | 13,012             | 1.43  | 250                | 0.02  |
| 買入手形    | 20,000             | 2.20  | —                  | —     |
| 商品有価証券  | 4,920              | 0.54  | 4,761              | 0.46  |
| 商品国債    | 4,855              |       | 4,755              |       |
| 商品地方債   | 22                 |       | —                  |       |
| 商品政府保証債 | 42                 |       | 5                  |       |
| 有価証券    | 128,219            | 14.09 | 188,801            | 18.08 |
| 国債      | 31,629             |       | 87,588             |       |
| 地方債     | 6,626              |       | 6,480              |       |
| 社債      | 73,076             |       | 76,644             |       |
| 株式      | 9,329              |       | 11,156             |       |
| 自己株式    | 0                  |       | 0                  |       |
| その他の証券  | 7,556              |       | 6,930              |       |
| 給付金貸出金  | 643,085            | 70.68 | 736,922            | 70.57 |
| 貸出金     | 643,085            |       | 736,922            |       |
| 割引手形    | 85,100             |       | 85,926             |       |
| 手形貸付    | 180,321            |       | 191,839            |       |
| 証書貸付    | 359,494            |       | 429,809            |       |
| 当座貸越    | 18,169             |       | 29,346             |       |
| 外国為替    | 2,510              | 0.28  | 2,863              | 0.28  |
| 外国他店預け  | 92                 |       | 117                |       |
| 買入外国為替  | 866                |       | 812                |       |
| 取立外国為替  | 1,551              |       | 1,933              |       |
| その他資産   | 23,618             | 2.60  | 24,164             | 2.31  |
| 未決済為替貸  | 19,253             |       | 19,294             |       |
| 前払費用    | 17                 |       | 25                 |       |
| 未収収益    | 3,231              |       | 4,239              |       |
| その他の資産  | 1,116              |       | 604                |       |
| 動産不動産   | 12,486             | 1.37  | 12,505             | 1.20  |
| 土地建物動産  | 10,290             |       | 10,262             |       |
| 建設仮払金   | 64                 |       | —                  |       |
| 保証金権利金  | 2,132              |       | 2,242              |       |
| 支払承諾見返  | 12,686             | 1.39  | 19,214             | 1.84  |
| 資産の部合計  | 909,832            | 100   | 1,044,236          | 100   |

## 負債及び資本の部

(金額単位 百万円)

| 科 目                       | 第121期末(昭和62年3月31日) |           | 第122期末(昭和63年3月31日) |           |
|---------------------------|--------------------|-----------|--------------------|-----------|
|                           | 金 額                | 構 成 比     | 金 額                | 構 成 比     |
| 掛 金 預 金                   | 813,782            | 89.44%    | 926,275            | 88.70%    |
| 掛 金                       | 69,097             |           | 65,421             |           |
| 預 金                       | 744,684            |           | 860,854            |           |
| 当 座 預 金                   | 42,360             |           | 48,016             |           |
| 普 通 預 金                   | 110,182            |           | 123,158            |           |
| 通 知 預 金                   | 30,123             |           | 30,675             |           |
| 定 期 預 金                   | 511,180            |           | 599,930            |           |
| 定 期 積 金                   | 7,134              |           | 6,450              |           |
| そ の 他 の 預 金               | 43,702             |           | 52,621             |           |
| 譲 渡 性 預 金                 | 3,390              | 0.37      | 300                | 0.03      |
| コ ー ル マ ネ ー               | 3,175              | 0.35      | 8,644              | 0.83      |
| 売 渡 手 形                   | —                  | —         | 2,000              | 0.19      |
| 借 用 金                     | 1,158              | 0.13      | 1,174              | 0.11      |
| 再 割 引 手 形                 | 1,008              |           | 986                |           |
| 借 入 金                     | 149                |           | 188                |           |
| 外 国 為 替                   | 1                  | 0.00      | —                  | —         |
| 売 渡 外 国 為 替               | 1                  |           | —                  |           |
| そ の 他 負 債                 | 46,505             | 5.11      | 49,995             | 4.79      |
| 未 決 済 為 替 借               | 15,013             |           | 20,304             |           |
| 納 税 充 当 金                 | 2,192              |           | 1,401              |           |
| 未 払 費 用                   | 23,401             |           | 22,595             |           |
| 前 受 収 益                   | 2,479              |           | 2,263              |           |
| 従 業 員 預 り 金               | 1,037              |           | 1,162              |           |
| 給 付 補 て ん 備 金             | 1,842              |           | 1,725              |           |
| そ の 他 の 負 債               | 537                |           | 541                |           |
| 貸 倒 引 当 金                 | 6,616              | 0.73      | 5,945              | 0.57      |
| 退 職 給 与 引 当 金             | 3,142              | 0.35      | 3,252              | 0.31      |
| 特 別 法 上 の 引 当 金           | 329                | 0.04      | 891                | 0.09      |
| 国 債 価 格 変 動 引 当 金         | 316                |           | 875                |           |
| 商 品 有 価 証 券 売 買 損 失 引 当 金 | 13                 |           | 15                 |           |
| 支 払 承 諾                   | 12,686             | 1.39      | 19,214             | 1.84      |
| 〔 負 債 の 部 合 計 〕           | 〔 890,787 〕        | 〔 97.91 〕 | 〔 1,017,695 〕      | 〔 97.46 〕 |
| 資 本 金                     | 4,003              | 0.44      | 4,003              | 0.38      |
| 新 株 式 払 込 金               | —                  | —         | 6,037              | 0.58      |
| 資 本 準 備 金                 | 742                | 0.08      | 742                | 0.07      |
| 利 益 準 備 金                 | 2,518              | 0.28      | 2,638              | 0.25      |
| そ の 他 の 剰 余 金             | 11,780             | 1.29      | 13,118             | 1.26      |
| 任 意 積 立 金                 | 10,530             |           | 10,980             |           |
| 別 途 積 立 金                 | 10,530             |           | 10,980             |           |
| 当 期 未 処 分 利 益 金           | 1,250              |           | 2,138              |           |
| 〔 資 本 の 部 合 計 〕           | 〔 19,044 〕         | 〔 2.09 〕  | 〔 26,540 〕         | 〔 2.54 〕  |
| 負 債 及 び 資 本 の 部 合 計       | 909,832            | 100       | 1,044,236          | 100       |

## (2) 損益計算書

(金額単位 百万円)

| 科 目            | 第121期(昭和61年4月1日から<br>昭和62年3月31日まで) |       | 第122期(昭和62年4月1日から<br>昭和63年3月31日まで) |       |
|----------------|------------------------------------|-------|------------------------------------|-------|
|                | 金 額                                | 百 分 比 | 金 額                                | 百 分 比 |
| 経 常 収 益        | 51,475                             | 100%  | 58,614                             | 100%  |
| 給付金貸出金利息       | 39,566                             |       | 40,473                             |       |
| 貸出金利息          | 39,566                             |       | 40,473                             |       |
| 有価証券利息配当金      | 7,565                              |       | 11,119                             |       |
| その他受入利息        | 859                                |       | 1,441                              |       |
| コールローン利息       | 213                                |       | 186                                |       |
| 買入手形利息         | 151                                |       | 304                                |       |
| その他の受入利息       | 495                                |       | 950                                |       |
| その他経常収益        | 3,483                              |       | 5,580                              |       |
| 受入手数料          | 1,382                              |       | 1,533                              |       |
| 外国為替売買益        | 252                                |       | 269                                |       |
| 商品有価証券売買益      | 134                                |       | 24                                 |       |
| 有価証券売却益        | 1,522                              |       | 3,563                              |       |
| 有価証券償還益        | 10                                 |       | 36                                 |       |
| その他の経常収益       | 180                                |       | 152                                |       |
| 経 常 費 用        | 46,977                             | 91.26 | 53,658                             | 91.54 |
| 掛金預金利息         | 26,619                             |       | 28,768                             |       |
| 給付補てん備金繰入額     | 2,042                              |       | 1,870                              |       |
| 預金利息           | 24,576                             |       | 26,898                             |       |
| その他支払利息        | 431                                |       | 917                                |       |
| 譲渡性預金利息        | 162                                |       | 56                                 |       |
| コールマネー利息       | 102                                |       | 471                                |       |
| 売渡手形利息         | 18                                 |       | 107                                |       |
| 借入金利息          | 51                                 |       | 59                                 |       |
| その他の支払利息       | 96                                 |       | 222                                |       |
| 営業経費           | 17,105                             |       | 17,771                             |       |
| その他経常費用        | 2,821                              |       | 6,199                              |       |
| 支払手数料          | 705                                |       | 961                                |       |
| 貸倒引当金繰入額       | 989                                |       | 24                                 |       |
| 給付金貸出金償却       | 52                                 |       | 193                                |       |
| 有価証券売却損        | 82                                 |       | 3,238                              |       |
| 有価証券償還損        | 31                                 |       | 820                                |       |
| 有価証券償却         | 37                                 |       | 24                                 |       |
| その他の経常費用       | 923                                |       | 937                                |       |
| 経 常 利 益        | 4,497                              | 8.74  | 4,956                              | 8.46  |
| 特 別 利 益        | 2                                  | 0.00  | 5                                  | 0.01  |
| 動産不動産処分益       | 0                                  |       | 5                                  |       |
| 償却債権取立益        | 2                                  |       | -                                  |       |
| 特 別 損 失        | 336                                | 0.65  | 586                                | 1.00  |
| 動産不動産処分損       | 36                                 |       | 24                                 |       |
| 国債価格変動引当金繰入額   | 286                                |       | 559                                |       |
| 商品有価証券売却引当金繰入額 | 13                                 |       | 2                                  |       |
| 税引前当期純利益       | 4,164                              | 8.09  | 4,376                              | 7.47  |
| 法人税等引当額        | 3,036                              | 5.90  | 2,491                              | 4.25  |
| 当期純利益          | 1,127                              | 2.19  | 1,884                              | 3.22  |
| 前期繰越利益金        | 362                                |       | 493                                |       |
| 中間配当額          | 199                                |       | 199                                |       |
| 利益準備金積立額       | 39                                 |       | 39                                 |       |
| 当期末処分利益金       | 1,250                              |       | 2,138                              |       |

## (3) 利益金処分計算書

(金額単位 百万円)

| 科 目                 | 第121期(株主総会承認日)<br>昭和62年6月26日 | 第122期(株主総会承認日)<br>昭和63年6月29日 |
|---------------------|------------------------------|------------------------------|
| 当期未処分利益金            | 1,250                        | 2,138                        |
| 利益金処分量              | 757                          | 1,607                        |
| 利益準備金               | 80                           | 80                           |
| 配当金<br>(1株につき2円50銭) | 199                          | 199                          |
| 役員賞与金               | 28                           | 28                           |
| 取締役賞与金              | 24                           | 24                           |
| 監査役賞与金              | 3                            | 3                            |
| 任意積立金               | 450                          | 1,300                        |
| 別途積立金               | 450                          | 1,300                        |
| 次期繰越利益金             | 493                          | 531                          |



## 〔重要な会計方針〕

|                          | 第 1 2 1 期  | 第 1 2 2 期  |
|--------------------------|--|--|
| 1. 商品有価証券の評価基準及び評価方法     | 取引所の相場のある商品有価証券の評価は、移動平均法による低価法により行っております。<br>また、上記以外の商品有価証券の評価は、移動平均法による原価法により行っております。                              | 同 左  |
| 2. 有価証券の評価基準及び評価方法       | 取引所の相場のある有価証券のうち、株式の評価は、移動平均法による低価法により行っております。<br>また、上記以外の有価証券の評価は、移動平均法による原価法により行っております。                            | (1) 取引所の相場のある有価証券のうち、株式の評価は、移動平均法による低価法により行っております。<br>また、上記以外の有価証券の評価は、移動平均法による原価法により行っております。<br>(2) 相互銀行業の決算経理基準の改正により、当期から有価証券運用を主目的とする単独運用の金銭の信託において信託財産として運用されている有価証券の評価は、上記(1)と同じ方法により行っております。この結果、経常利益は従来の方法に比べ199百万円減少しております。 |
| 3. 動産不動産の減価償却の方法         | 相互銀行業の決算経理基準に基づき、それぞれ次のとおり償却しております。<br>建 物 定率法を採用し、税法基準の160%の償却率による。<br>動 産 定率法を採用し、税法基準の償却率による。<br>その他 税法の定める方法による。 | 同 左  |
| 4. 繰延資産の処理方法             | 支出時の経費として処理しております。   | 同 左  |
| 5. 外貨建の資産及び負債の本邦通貨への換算基準 | 外貨建の資産・負債については、決算日の為替相場による円換算額を付しております。  | 同 左  |
| 6. 引当金の計上基準              |  |  |
| (1) 貸倒引当金                | 相互銀行業の決算経理基準に基づき、税法上の貸金の $\frac{5.0}{1,000}$ に相当する額を引き当てているほか、貸金等について回収可能性を検討して計上しております。                             | 相互銀行業の決算経理基準に基づき、税法上の貸金の $\frac{4.5}{1,000}$ に相当する額を引き当てているほか、貸金等について回収可能性を検討して計上しております。   |
| (2) 退職給与引当金              | 相互銀行業の決算経理基準に基づき、自己都合退職による期末要支給額に相当する額を引き当てております。  | 同 左  |

|                   | 第 1 2 1 期   | 第 1 2 2 期   |
|-------------------|---|---|
| (3) 国債価格変動引当金     | 相互銀行法第14条前段において準用する銀行法第26条の規定により、大蔵大臣が別に定めたところに基づき、期末日における国債の帳簿価額等を基準として算出した額を引き当てております。  | 同 左   |
| (4) 商品有価証券売買損失引当金 | 相互銀行法第14条前段において準用する銀行法第26条の規定により大蔵大臣が別に定めたところに基づき、当期における商品有価証券売買益を基準として算出した額を引き当てております。   | 同 左   |
| 7. 厚生年金基金制度の採用    | 昭和46年3月期より従来の退職金制度に上積みして厚生年金基金制度を採用しております。昭和61年3月31日現在の過去勤務費用の現在額は、491百万円、過去勤務費用の掛金期間は4年5か月であります。                                     | 昭和46年3月期より従来の退職金制度に上積みして厚生年金基金制度を採用しております。昭和62年3月31日現在の過去勤務費用の現在額は、417百万円、過去勤務費用の掛金期間は4年0か月であります。                                     |
| 8. 適格退職年金制度の採用    | 第122期(昭和62年4月)より従来の退職金制度に加えて適格退職年金制度を採用しております。昭和62年3月31日現在の過去勤務費用の現在額は610百万円、過去勤務費用の掛金期間は(昭和62年4月から)30年0か月であります。(残存掛金期間は30年0か月であります。) | 第122期(昭和62年4月)より従来の退職金制度に加えて適格退職年金制度を採用しております。昭和63年1月31日現在の過去勤務費用の現在額は604百万円、過去勤務費用の掛金期間は(昭和62年4月から)30年0か月であります。(残存掛金期間は29年2か月であります。) |

〔注記事項〕

(貸借対照表関係)

| 第 1 2 1 期末 (昭和62年3月31日現在) |           | 第 1 2 2 期末 (昭和63年3月31日現在) |           |
|---------------------------|-----------|---------------------------|-----------|
| 1. 子会社の株式総額               | 10百万円     | 1. 子会社の株式総額               | 20百万円     |
| 2. 動産不動産の減価償却累計額          | 7,233百万円  | 2. 動産不動産の減価償却累計額          | 7,785百万円  |
| 3. 動産不動産の圧縮記帳額            | 442百万円    | 3. 動産不動産の圧縮記帳額            | 442百万円    |
| 4. 資本金に関する注記              |           | 4. 資本金に関する注記              |           |
| 会社が発行する株式の総数              | 100,000千株 | 会社が発行する株式の総数              | 100,000千株 |
| 発行済株式総数                   | 79,800千株  | 発行済株式総数                   | 79,800千株  |
|                           |           | 5. 新株式払込金に関する注記           |           |
|                           |           | 株式の発行数                    | 13,210千株  |
|                           |           | 資本金増加の日                   | 昭和63年4月1日 |
|                           |           | 資本準備金組入額                  | 3,019百万円  |

( 損益計算書関係 )

| 第 1 2 1 期 ( 昭和 6 1 年 4 月 1 日から<br>昭和 6 2 年 3 月 3 1 日まで )   | 第 1 2 2 期 ( 昭和 6 2 年 4 月 1 日から<br>昭和 6 3 年 3 月 3 1 日まで )   |
|--|--|
| 1. 経常収益より有価証券売却益及び有価証券償還益を控除したものから、経常費用より有価証券売却損、有価証券償還損及び有価証券償却を控除したものを差し引いた金額は 3,115 百万円であります。 | 1. 経常収益より有価証券売却益及び有価証券償還益を控除したものから、経常費用より有価証券売却損、有価証券償還損及び有価証券償却を控除したものを差し引いた金額は 5,439 百万円であります。 |
| 2. 法人税等引当額には住民税を含んでおります。   | 2. 法人税等引当額には住民税を含んでおります。   |

( 1 株当り情報 )

|            | 第 1 2 1 期  | 第 1 2 2 期  |
|------------|------------|------------|
| 1 株当り純資産額  | 238 円 65 銭 | 256 円 92 銭 |
| 1 株当り当期純利益 | 14 円 13 銭  | 23 円 62 銭  |

[ 重要な後発事象 ]

昭和 6 2 年 1 2 月 4 日開催の取締役会の決議に基づき、昭和 6 3 年 4 月 1 日付をもって 17,200 千株 ( 有償株主割当て分 11,970 千株、公募分 1,240 千株、無償株主割当て分 3,990 千株 ) の新株式発行を行い、また、昭和 6 3 年 3 月 2 5 日開催の取締役会の決議に基づき、新株式を発行しない資本準備金の一部資本組入れを行い、昭和 6 3 年 4 月 1 日付で新資本金は 7,223 百万円となりました。

なお、その概要は次のとおりです。

記

|                                     |              |
|-------------------------------------|--------------|
| ○ 新株式発行による増加資本                      | 3,219,110 千円 |
| ○ 新株式発行によらない増加資本<br>( 資本準備金の資本組入れ ) | 889 千円       |
| ○ 新資本金                              | 7,223,000 千円 |
| ○ 発行済株式総数                           | 97,000 千株    |

## (4) 附属明細表

## ① 有形固定資産明細表

(金額単位 百万円)

| 資産の種類 | 期首残高   | 当期増加額 | 当期減少額 | 期末残高   | 減価償却<br>累計額 | 差引期末残高 | 摘要 |
|-------|--------|-------|-------|--------|-------------|--------|----|
| 土地    | 5,488  | —     | —     | 5,488  | —           | 5,488  |    |
| 建物    | 8,651  | 352   | 38    | 8,965  | 5,266       | 3,698  |    |
| 動産    | 3,383  | 352   | 141   | 3,594  | 2,519       | 1,075  |    |
| 建設仮払金 | 64     | 134   | 198   | —      | —           | —      |    |
| 計     | 17,587 | 839   | 377   | 18,048 | 7,785       | 10,262 |    |

(注) 土地、建物、動産の3つの項目は、貸借対照表勘定科目では「土地建物動産」に計上しております。

## ② 無形固定資産明細表

資産総額の100分の1以下であるため、財務諸表等規則第120条により省略しております。

## ③ 関係会社有価証券明細表

(金額単位 百万円)

|   | 銘柄               | 1株の<br>金額 | 期首残高 |          |              | 当期増加額 |    | 当期減少額 |    | 期末残高 |          |              | 摘要   |
|---|------------------|-----------|------|----------|--------------|-------|----|-------|----|------|----------|--------------|------|
|   |                  |           | 株式数  | 取得<br>価額 | 貸借対照<br>表計上額 | 株式数   | 金額 | 株式数   | 金額 | 株式数  | 取得<br>価額 | 貸借対照<br>表計上額 |      |
| 株 | ときわビジネス<br>サービス㈱ | 円         | 百株   |          |              | 百株    |    |       | 百株 |      |          |              | 子会社  |
|   |                  | 50000     | 2    | 10       | 10           | —     | —  | —     | —  | 2    | 10       | 10           |      |
|   | ときわオフィス<br>サービス㈱ | 50000     | —    | —        | —            | 2     | 10 | —     | —  | 2    | 10       | 10           | 子会社  |
| 式 | ㈱関東データ<br>センター   | 500       | 2400 | 120      | 120          | —     | —  | —     | —  | 2400 | 120      | 120          | 関連会社 |
|   | 計                |           | 2402 | 130      | 130          | 2     | 10 | —     | —  | 2404 | 140      | 140          |      |

(注) 本表に記載してある株式は、貸借対照表勘定科目上有価証券中の「株式」に計上してあります。

## ④ 関係会社出資金明細表

該当事項はありません。

## ⑤ 資本金明細表

(金額単位 千円)

| 既発行株式        | 種類      | 発行数      | 資本組入額の総額                                      | 上場取引所名         | 摘要                               |
|--------------|---------|----------|---|----------------|----------------------------------|
| 額面株式         | 記名式普通株式 | 79,800千株 | 4,002,672                                     | 東京証券取引所(市場第一部) | 券面額 50円<br>券面総額 3,990,000千円      |
| 株式の発行のない資本の額 |         |          | 327   |                | 昭和59年4月1日付で資本準備金を資本に組入れたものであります。 |
| 資本の額         |         |          | 4,003,000                                     |                |                                  |
| 準備金の資本組入額    | 資本組入額   |          | 摘要  |                |                                  |
|              |         | 220,000  | 昭和50年10月1日付で1割無償併行増資を行い資本準備金を組入れたものであります。     |                |                                  |
|              |         | 181,000  | 昭和59年4月1日付で0.5割無償併行増資を行い資本準備金を組入れたものであります。    |                |                                  |
|              | 計       | 401,327  | 昭和59年4月1日付で、新株式を発行しない資本準備金の一部を資本に組入れたものであります。 |                |                                  |

## ⑥ 資本剰余金明細表

当期における増加額及び減少額がないため、財務諸表等規則第124条により省略しております。

## ⑦ 利益準備金及び任意積立金明細表

(金額単位 百万円)

| 区分    | 前期末残高  | 当期増加額 | 当期減少額 | 期末残高   | 摘要                                       |
|-------|--------|-------|-------|--------|--|
| 利益準備金 | 2,518  | 119   | —     | 2,638  | 前期決算の利益金処分による増加に中間配当実施による増加を加算したものであります。 |
| 任意積立金 | 10,530 | 450   | —     | 10,980 | 前期決算の利益金処分による増加であります。                    |
| 計     | 13,048 | 569   | —     | 13,618 |  |

## ⑧ 減価償却費明細表

(金額単位 百万円)

| 資産の種類 | 取得原価   | 当期償却額 | 償却累計額 | 当期末残高 | 償却累計率  | 償却範囲額に対する過不足額 |    |
|-------|--------|-------|-------|-------|--------|---------------|----|
|       |        |       |       |       |        | 当期分           | 累計 |
| 建物    | 8,965  | 347   | 5,266 | 3,698 | 58.74% | —             | —  |
| 動産    | 3,594  | 357   | 2,519 | 1,075 | 70.07  | —             | —  |
| その他   | 246    | 36    | 96    | 149   | 39.12  | —             | —  |
| 計     | 12,806 | 740   | 7,882 | 4,924 |        | —             | —  |

⑨ 引当金明細表

(金額単位 百万円)

| 区 分           | 期首残高   | 当期増加額 | 当期減少額 |         | 期末残高   | 摘 要             |
|---------------|--------|-------|-------|---------|--------|-----------------|
|               |        |       | 目的使用  | その他     |        |                 |
| 貸倒引当金         | 6,616  | 3,480 | 694   | ※ 3,456 | 5,945  | ※ 洗替並びに税法による取崩額 |
| 退職給与引当金       | 3,142  | 317   | 207   | —       | 3,252  |                 |
| 国債価格変動引当金     | 316    | 559   | —     | —       | 875    |                 |
| 商品有価証券売買損失引当金 | 13     | 2     | —     | —       | 15     |                 |
| 計             | 10,088 | 4,360 | 902   | 3,456   | 10,090 |                 |

㉔ 計上の理由及び計算の基礎

(1) 国債価格変動引当金の計上は、次の算式によっております。

計上基準

○ 当期繰入額： $(\text{国債帳簿価額の期中純増加額} \times \frac{20}{1,000}) - (\text{取崩基準に基づく国債にかかる純損失額} \times \frac{40}{100} - \text{国債価格変動引当金当期目的取崩額})$

○ 累積限度額： $\text{国債帳簿価額} \times \frac{10}{1,000}$

取崩基準(目的使用)： $(\text{国債にかかる償却} + \text{売却損} + \text{償還損} - \text{売却益} - \text{償還益}) \times \frac{40}{100}$

ただし、前期末残高を限度とする。

(2) 商品有価証券売買損失引当金の計上は、次の算式によっております。

計上基準

○ 当期繰入額： $\text{商品有価証券売買益} \times \frac{10}{100}$

○ 累積限度額： $\text{資本の額} \times \frac{20}{100}$

取崩基準(目的使用)： $\text{商品有価証券売買損} \times \frac{40}{100}$

ただし、前期末残高を限度とする。

○ 納税充当金及び事業税引当額

(金額単位 百万円)

| 区 分    | 期首残高  | 当期増加額 | 当期減少額 |     | 期末残高  | 摘 要 |
|--------|-------|-------|-------|-----|-------|-----|
|        |       |       | 目的使用  | その他 |       |     |
| 納税充当金  | 2,192 | 2,370 | 3,160 | —   | 1,401 |     |
| 事業税引当額 | 591   | 669   | 855   | —   | 405   |     |

㉔ 事業税引当額は未払費用に計上しております。

2. 主な資産・負債及び収支の内容

昭和63年3月31日現在の主要勘定科目の内容について説明すると次のとおりであります。

(1) 資産の部

預け金 金銭の信託 6,659百万円、日本銀行への預け金 554百万円、他行への預け金 1,478百万円その他であります。

その他の証券 外国証券 5,875百万円その他であります。

前払費用 端末機械前払リース料 11百万円、売渡手形利息 10百万円その他であります。

未収収益 有価証券利息 2,114百万円、貸出金利息 1,831百万円その他であります。

その他の資産 手形交換所異議申立提供金、整理口関係供託金等の仮払金 262百万円その他であります。

(2) 負債の部

その他の預金 外貨預金 4,458百万円、別段預金 1,073百万円その他であります。

未払費用 預金利息 2,085百万円その他であります。

前受収益 貸出金利息 2,232百万円その他であります。

その他の負債 預金利子諸税等預り金 350百万円、代理所借 157百万円、担保（見返、見合）商手口等の仮受金 26百万円その他であります。

(3) 収支の部

貸出金利息 貸付金利息 3,673百万円、手形割引料 3,741百万円であります。

有価証券利息配当金 有価証券利息 1,087百万円、配当金 243百万円であります。

その他の受入利息 預け金利息 667百万円、外国為替利息 265百万円その他であります。

その他の経常収益 雑益 112百万円、土地建物賃賃料 37百万円その他であります。

借入金利息 再割引料 40百万円、借入金利息 19百万円であります。

その他の支払利息 従業員預り金利息 70百万円、外国為替利息 37百万円その他であります。

営業経費 主な内訳は次のとおりであります。

(金額単位 百万円)

| 区 分       | 第121期(昭和61年4月1日から昭和62年3月31日まで) | 第122期(昭和62年4月1日から昭和63年3月31日まで) |
|-----------|--------------------------------|--------------------------------|
| 給料・手当     | 1,026.9                        | 1,067.5                        |
| 退職金       | 1.52                           | 1.54                           |
| 退職給与引当繰入  | 2.87                           | 3.17                           |
| 福利厚生費     | 1.73                           | 1.50                           |
| 減価償却費     | 7.83                           | 7.40                           |
| 土地建物機械賃借料 | 6.57                           | 7.00                           |
| 営繕費       | 4.3                            | 5.2                            |
| 消耗品費      | 3.17                           | 3.50                           |
| 給水光熱費     | 3.08                           | 2.99                           |
| 旅費        | 1.8                            | 2.0                            |
| 通信交通費     | 7.46                           | 7.44                           |
| 広告宣伝費     | 2.37                           | 2.71                           |
| 租税公課      | 1,363                          | 1,318                          |
| その他       | 1,746                          | 1,973                          |
| 計         | 17,105                         | 17,771                         |

その他の経常費用 先掛割引料 631百万円その他であります。

### 3. 資金収支の状況

第121期（昭和62年3月期）及び第122期（昭和63年3月期）の資金収支の実績は次のとおりであります。

（金額単位 百万円）

| 項 目                   | 第 1 2 1 期     | 第 1 2 2 期 | 第 1 2 2 期<br>(62.4.1~9.30) |       |
|-----------------------|---------------|-----------|----------------------------|-------|
| 資<br>金<br>の<br>源<br>泉 | 1. 税引前当期純利益   | 4,164     | 4,376                      | 1,875 |
|                       | 非資金項目         | 2,516     | 2,790                      | 1,290 |
|                       | (1) 減価償却費     | 783       | 740                        | 350   |
|                       | (2) 諸引当金繰入額   | 1,576     | 904                        | 507   |
|                       | (3) 有価証券償却    | 37        | 24                         | 13    |
|                       | (4) その他       | 119       | 1,120                      | 418   |
|                       | 小 計           | 6,681     | 7,166                      | 3,166 |
|                       | 2. 負債の増加      |           |                            |       |
|                       | (1) 資金量・譲渡性預金 | 9,255     | 10,940                     | 6,342 |
|                       | (2) 借入金等      | 134       | 7,485                      | 2,695 |
| (3) 転換社債発行            | —             | —         | —                          |       |
| (4) その他               | 5,781         | 4,158     | 4,661                      |       |
| 小 計                   | 9,847         | 12,104    | 7,077                      |       |
| 3. 増 資                | —             | 6,037     | —                          |       |
| 合 計                   | 10,515        | 13,425    | 7,394                      |       |
| 資<br>金<br>の<br>使<br>途 | 1. 決算支出等      |           |                            |       |
|                       | (1) 配当金       | 399       | 399                        | 199   |
|                       | (2) 法人税等      | 1,679     | 3,160                      | 2,175 |
|                       | (3) その他       | 207       | 235                        | 119   |
|                       | 小 計           | 2,285     | 3,795                      | 2,494 |
|                       | 2. 資産の増加      |           |                            |       |
|                       | (1) 現金預け金     | 315       | 5,544                      | 5,430 |
|                       | (2) 有価証券      | 2,755     | 6,142                      | 4,498 |
|                       | (3) 貸出金       | 3,509     | 9,472                      | 4,497 |
|                       | (4) 動産不動産     | 271       | 748                        | 377   |
| (5) その他               | 3,962         | △ 3,198   | △ 2,432                    |       |
| 小 計                   | 10,286        | 13,045    | 7,144                      |       |
| 合 計                   | 10,515        | 13,425    | 7,394                      |       |

註 相互銀行業の業務の特殊性に鑑み「資金の源泉」及び「資金の使途」に区分して、その内容を記載しております。

### 4. その他

#### (1) 決算日後の状況

資本金の増加に関する事項について

「1.財務諸表」の「重要な後発事象」に記載しております。

#### (2) 訴 訟

該当事項はありません。



## 第6 関係会社に関する事項

### 1. 親会社に関する事項

該当事項はありません。

### 2. 子会社に関する事項

#### (1) 連結子会社

該当事項はありません。

#### (2) 非連結子会社

| 会社名          | 住所     | 特定子会社関係の有無 | 持分法の適用 |
|--------------|--------|------------|--------|
| ときわビジネスサービス㈱ | 東京都中央区 | 無          | 無      |
| ときわオフィスサービス㈱ | 東京都中央区 | 無          | 無      |

### 3. 関連会社に関する事項

該当事項はありません。

### 4. その他の関係会社に関する事項

該当事項はありません。

### 5. 連結財務諸表に関する事項

非連結子会社の総資産（資産基準）、経常収益（経常収益基準）及び当期純利益（利益基準）の合計額は、いずれも当行のそれぞれの額の100分の1未満の金額であり、重要性に乏しいと認められるため、連結財務諸表は作成していません。

なお、上記の適用にあたっては、当行と子会社間の債権債務及び相互の取引による収益・費用は相殺消去いたしていません。

第 7 株 式 事 務 の 概 要

|                        |  |  |               |                     |
|------------------------|--|--|---------------|---------------------|
| 決 算 期                  | 3月31日  |  | 定 時 株 主 総 会   | 6 月 中               |
| 株主名簿閉鎖の期間              | 4月1日～4月30日   |  | 基 準 日         | 3月31日               |
| 株 券 の 種 類              | 1株券・5株券・10株券・50株券・100株券・500株券<br>1,000株券・10,000株券・100,000株券及び100<br>株未満の株数表示株券 |  | 中 間 配 当 基 準 日 | 9 月 3 0 日           |
|                        |  |  | 1 単 位 の 株 式 数 | 1,000株              |
| 株 式 の 名 義<br>書 換 え     | 取 扱 場 所  | 東京都中央区日本橋茅場町一丁目2番4号 日本証券代行株式会社                         |               |                     |
|                        | 代 理 人  | 東京都中央区日本橋茅場町一丁目2番4号 日本証券代行株式会社                         |               |                     |
|                        | 取 次 所  | 日本証券代行株式会社各支店、各出張所                                     |               |                     |
|                        | 名義書換手数料  | 無 料  | 新券交付手数料       | 株券1枚につき印紙税相当額(200円) |
| 単 位 未 満 株 式 の<br>買 取 り | 取 扱 場 所  | 東京都中央区日本橋茅場町一丁目2番4号 日本証券代行株式会社                         |               |                     |
|                        | 代 理 人  | 東京都中央区日本橋茅場町一丁目2番4号 日本証券代行株式会社                         |               |                     |
|                        | 取 次 所  | 日本証券代行株式会社各支店、各出張所                                     |               |                     |
|                        | 買 取 手 数 料  | 買取価格によって、東京証券取引所の定める1単位の株式数あたりの売買委託手数料を買取単位未満株式数で按分した額 |               |                     |
| 公 告 掲 載 新 聞 名          | 日本経済新聞、いはらき新聞  |  |               |                     |
| 株主に対する特典               | ありません  |  |               |                     |